UMA SECÇÃO

DIARIO DE PERNAMBUCO

EDIÇÃO DE 12 PAGINAS

JORNAL MAIS ANTIGO EM CIRCULAÇÃO NA AMERICA LATINA

A. J. de Miranda Falcão, Fundador

RECIFE — PERNAMBUCO — BRASIL | N. 47 — ANNO 114 | TERÇA-FEIRA, 3 DE JANEIRO DE 1939

Após triumphal recepção, Daladier deixa a Corsega, com destino a Tunisia, onde chegará hoje, ás 8 horas

"E' forte a França e não precisa elevar a voz para se fazer respeitada"

Amostra á Italia da fidelidade da Corsega e de Tunis á França

CONSIDERADA A VIAGEM DE DALADIER COMO UMA DEMONSTRAÇÃO DE QUE AS FORÇAS ARMADAS FRANCEZAS ESTÃO PERFEITAMENTE APPARELHADAS PARA A DEFEZA DAS POSSESSÕES

CHAMBERLAIN PROCURARÁ LEVAR O "DUCE" A MODIFICAR A SUA POLITICA

PARIS, 2 (U. P.) — Sabbado á noite, o sr. Daladier preparou a sua bagagem afim de deixar Paris no domingo, ás 15.15 horas, para iniciar sua viagem destinada a mostrar á Italia a fidelidade da Corsega e de Tunis á França, e a impossibilidade de discutir a soberania franceza sobre estes territorios.

O facto de viajar a bordo de um navio de guerra e com uma escolta de destroyers, pode ser considerado como uma demonstração que ás forças armadas francezas estão perfeitamente apparelhadas para defender as prossessões que foram contestadas o mez passado numa ruidosa manifestação da Camara dos Deputados Italiana.

Embora o governo italiano tivesse officialmente declinado de todas as responsabilidades relativamente ás exigencias expressadas pelos deputados sobre a Corsega, Tunis, Djibuti, a Savoia e Nice, os francezes ficaram geralmente scepticos quanto ás affirmações da Italia.

REACÇÃO

O resultado foi, em primeiro logar a organização espontanea de manifestações pró-francezes e anti-italianas na Tunisia, na Corsega e em Paris, por toda parte onde existe um nucleo de corsos; em segundo logar a determinação do governo que o primeiro ministro visitasse a cidade natal de Napoleão — Ajaccio — e o protectorado norte-africano que faz parte ha 67 annos, do imperio francez, afim de bem fazer resaltar seu amor á mãe patria.

Ao mesmo tempo, o sr. Bonnet ministro das Relações Exteriores da França, declarou perante a Camara, o Senado e a Commissão das Relações Exteriores, que a França recusaria categoricamente e sejam quaes forem as circumstancias, de discutir a sua soberania sobre qualquer parte do imperio francez, — inclusive a Somalilandia — e que qualquer tentativa por parte de uma outra nação de contestar esta soberania seria respondida por parte da França pela resistencia armada.

Comtudo, persiste um certo mal-estar. Em primeiro logar recela-se que apesar da opposição da França, que é apoiada por uma larga parte da opinião publica britannica, que o sr. Chamberlain durante a sua estada em Roma, procure ser "mediador" das divergencias franco-italianas máo grado as suas affirmações em contrario. Além disso, a politica de apaziguamento seguida pelo Quai d'Orsay pode levar o sr. Bonnet a fazer concessões na Tunisia e na Somalia, concessões essas que sem attingir a soberania da França poderiam modificar o traçado das fronteiras, o estatuto dos italianos residentes nessas colonias, ou, no caso de Djibuti fazer desta cidade um porto franco concedendo aos italianos o controle da Estrada de ferro de Addis Abeba.

RENDEMOS CARACTER DE DEMONSTRAÇÃO

Ha um ponto digno de nota, na viagem do sr. Daladier; cedendo apparentemente aos clamores expressadas pela penna do porta-voz italiano Virginio Gayda, que qualificava esta viagem de provocação, o governo francez parece ter achado preferivel, não fazer desta viagem uma demonstração naval. O governo francez, portando desmentiu energicamente que tivesse cogitado de outro acompanhamento para o sr. Daladier, além de alguns destroyers indispensaveis e cancellou a visita originalmente planejada á Ajaccio e á base naval e aerea de Aspretto.

Parece que houve uma hesitação consideravel por parte do sr. Daladier, pois os planos, na semana passada foram modificados tres vezes. Depois de cancellar o desembarque em Ajaccio, foi annunciado que elle iria a Bastia permanecendo ali duas horas, o bastante para assegurar-se da fidelidade dos corsos, e reembarcando immediatamente para Bizerta.

MODIFICAÇÃO DO ITINERARIO

O desaccordo da opinião publica, particularmente por parte dos corsos com as novas decisões fizeram que os planos de viagem seriam modificados novamente. Foi annunciado quinta-feira, que o sr. Daladier visitaria Ajaccio depois de desembarcar em Bastia e de viajar por terra, via Corte.

Este novo plano tambem fracassou, devido á insistencia dos corsos e de muitos francezes, para que esta viagem tivesse um caracter de demonstração mais nitido; finalmente, os planos originaes foram restabelecidos quasi na sua integridade.

A VIAGEM DE CHAMBERLAIN

PARIS, 2 (U. P.) — Ha muitas razões para crer que quando o sr. Chamberlain estiver em Roma, não somente recusará desempenhar o papel de mediador, mas tambem advertirá o sr. Mussolini para que cesse de despertar rancores e odios, entre Roma e Paris.

Esta advertencia, embora muito discreta, será comtudo calculada, afim de não deixar no espirito do sr. Mussolini duvida quanto aos pontos seguintes:

1º — Se a situação fôr aggravada por qualquer acto violento, não póde haver a menor duvida de que a França passará da sua determinação em defender o territorio francez aos actos.

2º — Se as coisas chegarem a este ponto, não será possivel ao governo britannico, por mais que o queira, deter o governo francez de reagir contra um acto de aggressão.

3º — Uma vez que o governo francez estiver envolvido numa guerra, será facil adivinhar a attitude que seguirá a Grã-Bretanha a qual já expressou officialmente e por varias vezes sua opinião a respeito.

4º — Se a França fôr obrigada a lutar para defender suas linhas vitaes de communicação no Mediterraneo, seria mais uma razão para que a

(Conclu'e na 9.ª pagina)

"Tunisia é indispensavel á vida da Italia"

PROVA SUPREMA DA POLITICA DO EIXO ROMA-BERLIM — A REVISTA ROMANA "RELAZIONI INTERNACIONALI" COMMENTA A QUESTÃO ITALO-FRANCEZA

Reclamando tambem o porto de Djibout

ROMA, 2 (U. P.) — *De accordo com os circulos diplomaticos bem informados, durante a visita do primeiro ministro britannico, os srs. Mussolini e Chamberlain discutirão a possibilidade de reduzir os armamentos aereos e navaes.*

Acreditam esses circulos que a Allemanha invocou a clausula "escalator" do accordo anglo-germanico porque deseja estabelecer o direito de construir mais submarinos e cruzadores antes de se concluir qualquer accordo a respeito da paralysação dos armamentos navaes e aereos no nivel em que se acham.

A RETIRADA DE VOLUNTARIOS DA HESPANHA

ROMA, 2 (H.) — *Alguns jornaes annunciaram que o primeiro ministro da Inglaterra, por occasião da sua viagem a Roma tentaria obter do sr. Mussolini a retirada dos italianos que combatem na Hespanha. A este proposito o correspondente do "Picolo" em Berlim lembra que o governo italiano, quando da retirada de dez mil combatentes italianos, fez saber que este gesto unilateral não seria seguido de nenhum outro da mesma natureza e que a retirada dos combatentes estrangeiros devia ser bilateral.*

"A Italia — escreve o jornal" — deu a este gesto caracter definitivo. Pode-se, pois, esperar o fracasso de nova manobra que se pretende empregar no proximo encontro de Roma."

INDISPENSAVEL A' VIDA DA ITALIA

ROMA, 2 (H.) — *A revista "Relazioni Internacionali" escreve que a Tunisia constituirá a prova suprema da politica do eixo Roma-Berlim, por ser indispensavel á vida da Italia.*

O articulista adverte que depois dos encontros de Munich o Continente europeu entrou na phase de novos estabelecimentos, phase que terá de prolongar-se fatalmente no continente africano.

Accrescenta:

"Ao passo que a Tunisia representa a vida para a Italia, não representa para a França, sendo uma questão de supremacia e prestigio. Mas no Mediterraneo não se faz politica de supremacia; cumpre tratar com a Italia. Quem ousar oppor-se correrá os perigos de liquidação. Compreendemos perfeitamente que tal reviravolta na situação politica seja de difficil compreensão. Mas é preciso que no proprio interesse da paz a situação seja esclarecida."

PONTO DE DESCONTROLE

O autor recorda que o proprio principe de Bismark considerava a Tunisia ponto de discordia entre a França e a Italia e prosegue:

"Hoje a Tunisia converteu-se na prova suprema da solidez e intangibilidade desse eixo revolucionario, que se está forjando na Velha Europa e que revolucionará todos os cerebros scepticos europeus quando, caso se torne necessario se levantarem para a prova. Os francezes devem ser os primeiros a pesar nesse facto novo tanto para elles proprios como para toda a Europa."

A revista reclama tambem Djibuti sob pretexto de que depois da conquista da Ethiopia, a Italia "não pode tolerar que a rota mais importante e o porto de mais facil accesso ao coração do seu imperio africano permaneçam nas mãos dos francezes, á disposição de francezes, sob controle francez."

SATISFAÇÃO NOS CIRCULO ITALIANOS

ROMA, 2 (U. P.) — *Os circulos italianos não disfarçam a sua satisfação pela noticia de que a Allemanha resolveu augmentar o numero dos seus submarinos.*

Os mesmos circulos julgam que essa resolução é "mais de logica e assignalam que a Allemanha quer estar prompta para enfrentar com efficiencia qualquer perigo eventual, em todas as frentes, porquanto não se aclaram os turvos horizontes da Europa.

Os peritos navaes accentuam que, em 1940, se a França e a Inglaterra não elevarem a media de suas construcções, a Italia e a Allemanha terão maior numero de submarinos do que aquellas duas potencias, embora o excesso de tonelagem não seja muito grande.

CONFERENCIOU COM O CONDE CIANO

ROMA, 2 (H.) — *O embaixador da Inglaterra teve esta manhã demorada conferencia com o conde Ciano, ministro dos Negocios Estrangeiros.*

Nos circulos bem informados diz-se que o embaixador poz o ministro ao corrente das conversações realizadas em Berlim entre os technicos inglezes e allemães sobre o augmento da frota submarina allemã.

Multidões acclamam o premier Francez á sua chegada a Ajaccio e Bastia

Declarou o embaixador Poncet, hontem, em Roma: "A França não deseja comprar a paz por qualquer preço" - Viva repercussão - Chamberlain chegará á capital italiana no dia 11 do corrente

Provavel a retirada da Hungria da S. D. N. e sua adhesão ao pacto anti-komintern

ROMA, 2 (U. P.) — Os circulos politicos fascistas mostram-se preoccupados com a declaração do embaixador francez, o qual disse que "a França não quer comprar a paz por qualquer preço."

REGRESSO DO MINISTRO DA GUERRA INGLEZ

LONDRES, 2 (H.) — De regresso de Paris, chegou a esta capital o sr. Leslie Hore Belisha, titular da pasta da Guerra.

PRINCIPAL CONDIÇÃO

ROMA, 2 (H.) — "Il Popolo di Roma" declara que o reconhecimento do predominio do eixo Roma-Berlim, não só na Europa Central e Oriental, como no Mediterraneo, é a principal condição para a manutenção da paz européa.

PROROGADO POR MAIS UM ANNO

PARIS, 2 (H.) — Foi prorogado por mais um anno o accordo commercial franco-sovietico.

BENES SERA' PRESO

PRAGA, 2 (U. P.) — Um jornal local publica a noticia de que o ex-presidente Edouard Benes será preso por ter feito juramento falso.

RETIRAR-SE A' DA S.D.N.

BUDAPEST, 2 (U. P.) — Considera-se provavel a proxima retirada da Hungria da Sociedade das Nações e a sua adhesão ao pacto anti-Komintern.

DISCURSO DO EMBAIXADOR PONCET

ROMA, 2 (U. P.) — Falando a 800 subditos francezes, no palacio Farnese, o embaixador francez Poncet fez, hontem, a primeira referencia publica á questão franco-italiana.

Declarou que "a França não deseja comprar a paz por qualquer preço. Defenderá os seus interesses, o seu patrimonio, a herança moral e material que a liga ao passado.

Defenderá a obra das gerações que precederam e a realizaram com sacrificios."

Em seguida, disse:

"Estamos certos de que, com patriotismo, os francezes estão dispostos a defender a patria, si necessario."

ATACADO DE LOUCURA

LONDRES, 2 (U. P.) — Discursando por occasião da passagem do anno, o arcebispo Canterbury declarou que o mundo está atacado de loucura.

E accrescentou:

"O nosso dever é prepararnos para o peor, embora esperando o melhor.

PRESO UM ESCRIPTOR SOVIETICO

MOSCOU, 2 (U. P.) — Consta que foi preso o escriptor Michael Kottozoff, cujos livros constituem verdadeiro successo.

O NOVO PARLAMENTO TCHECO

PRAGA, 2 (U. P.) — Dentro de alguns mezes será eleito o novo parlamento, constituido, em sua maioria, pelos representantes do Partido Nacional.

EFFERVERCENCIA DE ANIMOS

DJIBUTI, 2 (U. P.) — Nota-se grande effervercencia de animo na Ethiopia, onde a população, com excepção dos grandes centros, continu'a insubmissa.

PROROGADO

MOSCOU, 2 (U. P.) — Annuncia-se que o accordo commercial franco-sovietico de 1938 foi prorogado por mais um anno, sem modificações.

ESPERADO NO DIA 11

ROMA, 2 (U. P.) — O primeiro ministro da Grã Bretanha, sr. Neville Chamberlain, é esperado nesta capital quarta-feira, 11 do corrente, em trem especial.

COM DESTINO A TOULON

PARIS, 2 (H.) — O premier Edouard Daladier deixou Paris ás 13 horas com destino a Toulon, donde iniciará o seu cruzeiro pelas colonias.

SEGUIU

TOULOU, 2 (H.) — O sr. Edouard Daladier seguiu para as colonias a bordo do couraçado "Foch".

A CHEGADA EM AJACCIO

AJACCIO, 2 (U. P.) — Chegou aqui o premier Daladier.

Immensa multidão prorompeu em ruidosas acclamações quando o chefe do gabinete francez desembarcou da bellonave "Foch".

AJACCIO, 2 (U. P.) — Discursando na municipalidade, perante milhares de pessôas, o sr. Edouard Daladier declarou que a França é forte e não precisa elevar sua voz para se fazer respeitada.

Adeantou que a França não receia quem quer que seja.

AJACCIO, 2 (U. P.) — O sr. Edouard Daladier embarcou.

Milhares de corsos compareceram ao seu embarque.

A CHEGADA A BASTIA

BASTIA (Corsega), 2 (U. P.) — O sr. Edouard Daladier chegou ás 14 horas e 30 minutos.

O chefe do governo francez chegará á Africa amanhã ás 8 horas.

RESERVAS PARA CASOS DE EMERGENCIA

WASHINGTON, 2 (U. P.) — O exercito yankee empregará 33 milhões de dollares para compra de machinismos especiaes e fabrico de munições que se reservarão para casos de emergencia.

O NOVO EMBAIXADOR MEXICANO NO BRASIL

CIDADE DO MEXICO, 2 (H.) — Foi nomeado embaixador do Mexico no Brasil o sr. Vicente Veloz Gonzalez, ex-ministro em Bucarest e chefe do protocollo do Ministerio do Exterior.

CIDADE DO MEXICO, 2 (H.) — O sr. Ruemem Romen, embaixador do Mexico no Brasil, foi nomeado embaixador em Cuba.

ESTÃO SUJEITOS A IMPOSTOS DE RENDA

RIO, 2 (A. M.) — O Supremo Tribunal Federal decidiu que as emprezas concessionarias de Serviços Publicos tambem estão sujeitas ao imposto de renda.

Somente aquellas que tenham interesses communs com a nação estarão isentas.

RESPONDERA' PELO EXPEDIENTE DO INSTITUTO DE BIOLOGIA INFANTIL

RIO, 2 (A. M.) — Afim de apurar as accusações contra o sr. Paulo de Campos Porto, o ministro da Agricultura baixou uma portaria afastando-o da direcção do Instituto de Biologia Infantil e designou o sr. João Geraldo Kuhlmann para responder pelo expediente do mesmo Instituto.

EXCESSO DO OURO YANKEE AS NAÇÕES SUL-AMERICANAS

WASHINGTON, 2 (H.) — O senador Pepper annunciou que apresentaria um projecto autorizando os Estados Unidos a emprestar o excesso de ouro ás nações latino-americanas, afim de que ellas possam negociar com moeda estabilizada, sem necessidade de recorrer a trocas.

Fugiu o ex-ministro Wang-Ching-Wei

Implicadas numerosas pessoas, inclusive o titular das communicações — Chang Kai Shek usa medidas extremas

SHANGHAI, 21 (U. P.) — Noticia-se que o marechal Chang-Kai-Shek ordenou a prisão, em Wibe, do ministro das Communicações sr. Peng-Hsueh-Pai, accusado de ter fornecido ao sr. Wang-Ching-Wei o avião em que o mesmo fugiu.

PRESOS E PUNIDOS

CHUNG-KIN, 2 (U. P.) — Informa-se officialmente que o governo nacionalista ordenou a prisão de todos os rebeldes, bem como a applicação da penalidade extrema.

MODIFICAÇÕES NO GABINETE FRANCEZ

TOKIO, 2 (H.) — A agencia Domei informa que os acontecimentos da ultima semana dão a impressão de que o principe Konoye pretende modificar o gabinete afim de dar mais força ao governo.

MAIS DE 200 PRISOES

RIO, 2 (A. M.) — Um despacho de Shanghai informa que o marechal Chang-Kai-Shek prendeu acima de duzentos partidarios do ministro Wang.

BLOQUEIO EM TIEN-TSIN

HONG-KONG, 2 (H.) — As autoridades japonezes decidiram declarar o bloqueio geral das concessões franceza e ingleza de Tien-Tsin. A partir de hoje ninguem terá direito de entrar ou sair sem licença especial.

PRISOES

SHANGHAI, 2 (U. P.) — Noticias de Chan-King, não confirmadas, dizem que foi effectuada a prisão de duzentos adeptos da paz.

A offensiva geral sobre a Catalunha estende-se numa frente de mais de 100 kilometros

RIO, 2 (A. M.) — Um despacho de Hendaya informa que os nacionalistas iniciaram hontem a offensiva geral contra a Catalunha, estendendo-se a batalha numa frente de mais de cem kilometros.

A posição-chave da offensiva é a pequena aldeia de Cubilos.

Segundo informes de fonte franquista, os revolucionarios a capturaram depois de mais de cincoenta assaltos successivos.

GIBRALTAR, 2 (U. P.) — O cruzador nacionalista **Canarias**, emquanto patrulhava o estreito, soffreu um desarranjo nas machinas.

Recolheu-se immediatamente ao porto de Ceuta, onde se está concertando.

CONQUISTADA

BURGOS, 2 (U. P.) — Informa-se officialmente que as tropas nacionalistas conquistaram Juncoes.

UMA DOAÇÃO DO PAPA

BARCELONA, 2 (U. P.) — A commissão catholica de auxilio á população civil annunciou que o papa doou mil libras afim de auxiliar as despesas da commissão.

O MAIS VIOLENTO BOMBARDEIO

BARCELONA, 2 (H.) — O bombardeio inimigo de sabbado sobre esta cidade foi o mais violento registrado aqui.

Eleva-se a 62 o numero de mortos e a 111 o de feridos, estando muitos destes em estado gravissimo.

Sessenta casas foram destruidas.

Todas as victimas civis estão no necroterio.

A multidão comprime-se para vêr os cadaveres completamente esphacelados.

AVANÇAM

BARCELONA, 2 (U. P.) — A despeito da forte resistencia republicana, o avanço nacionalista, no baixo Segre, attingiu as serras a noroeste de Falset.

LONDRES, 2 (U. P.) — Sabe-se, de fonte official, que o destroyer governamental **José Luiz Diez** não será internado, em Gibraltar.

Provavelmente lhe será permittido proceder aos reparos necessarios para tentar escapar.

BURGOS, 2 (H.) — O general Franco, em entrevista ao director do **Diario Vasco**, declarou que a guerra terminará em 1939.

PRESOS

SAN SEBASTIAN, 2 (H.) — Foram presos o vice-consul da Inglaterra e sua esposa, envolvidos no caso de espionagem descoberto no mez passado, quando foram encontrados em seu poder documentos com detalhes da offensiva franquista.

ESCLARECIMENTOS

LONDRES, 2 (H.) — A Agencia Reuter informa que o vice-consul inglez Goodman não foi preso e sim um funccionario do consulado, de nome Golaing.

DO PRESIDENTE GETULIO VARGAS AO POVO BRASILEIRO

RIO, 31 (Pelo correio aereo) — O presidente Getulio Vargas dirigiu através do microphone do Departamento de Propaganda em ligação com a rêde nacional de emissoras, ao iniciar-se o anno de 1939, a seguinte saudação ao povo brasileiro:

"Senhores !!

Já constitue quasi uma tradição falar-vos na primeira hora de cada anno, quando no seio dos vossos lares ou no convivio de pessoas amigas trocaes votos de felicidade e vos entregaes a expansões de affecto e fraternal regosijo.

Hoje, é do recinto da Exposição Nacional do Estado Novo que a todos vós — habitantes das cidades ou dos campos, na vasta extensão do nosso territorio — venho trazer as minhas saudações e augurios de maior prosperidade.

Contemplamos, aqui, o Brasil inteiro com a variedade dos seus aspectos economicos e geographicos, numa demonstração panoramica dos resultados obtidos durante alguns annos de labor proficuo e persistente.

Qualquer de vós poderá verificar com os proprios olhos, examinando esta mostra das actividades governamentaes, que os problemas basicos da vida brasileira, sem distincção de regiões ou preferencias politicas, foram atacados de frente, resolutamente: — o incremento e a expansão dos nucleos industriaes e agrarios; a criação de novas fontes de riqueza e a melhoria dos seus processos de exploração e controle; o reajustamento da circulação e distribuição das utilidades, visando ampliar os mercados internos; as medidas destinadas a elevar o nivel de vida das populações; o amparo financeiro ás classes productoras; a assistencia economica ao trabalhador, através das instituições de previdencia social, o salario justo, a habitação propria e a garantia dos seus direitos; a ampliação dos centros de formação technica e de cultura physica e intellectual; o cuidado pela hygiene publica e o saneamento rural, possibilitando a utilização remunerativa de grandes faixas

(Conclu'e na 9.ª pagina)

AVISO

AOS MEDICOS, EXERCITO, MARINHA E AO POVO COMMUNICAMOS QUE O FAMOSO DEPURATIVO

ELIXIR 914

Foi consagrado com a officialisação do seu uso para a Syphilis e Rheumatismo, no Exercito e na Marinha e cuja formula damos a conhecer para usarem com confiança.

O ELIXIR "914" é uma das Grandes descobertas brasileiras, por que entram na sua composição: Salsaparrilha, Cipó-Cravo, Hermopenyl, Cipó-Suma, Caroba, Nogueira, Sammambaia, Pé de Perdiz e plantas de alto poder depurativo e tonico. As duas ultimas curam até feridas de caracter canceroso e feridas em geral. (Tratado de Botanica Dr. M. Penna) — E' pois, o ELIXIR "914" o unico depurativo que se deve usar para doenças do sangue, para combater a Syphilis e para o Rheumatismo. Na entrada do verão é indispensavel. O SANGUE precisa purgar-se uma vez por anno. O SANGUE é a vida, torna-se mais necessario purgar o Sangue que o estomago.

Não produz, erupções, não ataca os dentes, nem o estomago, porque não contém iodureto. GRANDE TONICO E DEPURATIVO.

VIDROS DUPLOS — Já se encontram á venda contendo o dobro do liquido e custando menos 20% que 2 vidros pequenos.

PARA COMBATER O COMMUNISMO

UM DECRETO DO PRESIDENTE FELIX PAIVA, DO URUGUAY

ASSUMPÇÃO, 2 (U. P.) — O presidente da Republica, sr. Felix Paiva, assignou um decreto, declarando obrigatorio o ensino para combater o extremismo em todos os estabelecimentos educacionaes do paiz, tanto nacionaes como estrangeiros.

Este decreto é um complemento da disposição anterior do governo, estabelecendo a obrigatoriedade do ensino anti-communista nas escolas, e estende agora aquella resolução ás doutrinas fascista e nazista.

Nos considerandos que acompanham o decreto consta que, faz algum tempo, o paiz vem sendo trabalhado pela propaganda das doutrinas anti-democraticas, dos extremistas da esquerda e da direita, os quaes não somente ameaçam as instituições politicas, sobre as quaes se baseia o systema de governo do Paraguay, mas tambem são contrarios á tradição do seu povo.

COMMISSÃO DO SALARIO MINIMO

Reune-se hoje, ás 15 horas, a Commissão de Salario Minimo, sob a presidencia do prof. Andrade Bezerra.

A sessão será publica.

DA PARAHYBA

O novo orçamento do Estado — Uma nota da imprensa official

JOÃO PESSOA, 2 (D. P.) — O jornal A União publicou hontem o orçamento do Estado para o corrente anno.

A' primeira pagina, aquelle orgão trazia a seguinte nota:

"No novo orçamento os impostos tomaram uma feição nitidamente economica, com a eliminação de taxas que obstavam um maior intercambio commercial, como a de estatistica, de vez que foi adoptado o criterio da tributação varivel de accordo com a fluctuação dos negocios.

Não houve majoração de impostos. Mesmo as ligeiras modificações introduzidas na tabella de Industria e profissão, em relação a estas o governo adoptou as suggestões apresentadas pela Associação Commercial desta capital que se acham contidas em memoriaes apresentados á Secretaria da Fazenda.

Figuram no orçamento as rendas dos serviços industriaes e do porto de Cabedello, sendo [illegible] de applicação especial, o que não aconteceu na actual lei orçamentaria anterior— dahi a razão por que a receita e despesa se apresentam com differença para mais no tocante ás previsões para o anno recem-findo.

Relativamente ao orçamento da despesa, ha a considerar a existencia de mais duas Secretarias de Estado e a Repartição de Saneamento de Campina Grande, esta como, tuindo um novo serviço industrial do Estado."

VOLUNTARIOS PARA O BATALHÃO-ESCOLA, NO RIO DE JANEIRO

JOÃO PESSOA, (D. P.)— Acha-se aberto no Quartel do 22° B. C., o voluntariado com destino ao Batalhão-Escola, satisfeitas as seguintes condições: Ter um metro e sessenta centimetros de altura, apresentação de certidão de idade, attestado de conducta passado pela autoridade policial, attestado de que é solteiro e não serve de arrimo a pessoa alguma, attestado de que não é sorteado convocado, consentimento de pae ou tutor no caso de ser menor e satisfeitas as condições physicas em inspecção de saude por Junta Medica Militar.

Os candidatos ficarão obrigados a servir pelo praso de dois annos.

O MOMENTO INTERNACIONAL

O sr. Eduardo Daladier deixou Paris ante-hontem, embarcando em Toulon a bordo do cruzador Foch. Sua comitiva seguiu no cruzador Colbert, sendo as duas unidades escoltadas apenas por tres contra torpedeiros.

Como se vê, diminuiu muito o apparato militar da viagem, sendo tudo reduzido ás minimas proporções, para evitar qualquer aggravamento da situação.

Daladier visitará principalmente a Tunisia, que é mesmo o objectivo principal da visita. A França preoccupa-se muito com a defesa não só do territorio tunisiano, como de sua base naval de Biserta. Tudo isso, bem como a eliminação de elementos estrangeiros nas Baleares, de sorte a não affectar a segurança da rota maritima que liga a França á Africa, é considerado em Paris de natureza essencial.

Desde que os italianos se mantenham nas Baleares, guardando como guardam as posições da Sardenha e consigam se infiltrar na Tunisia, a segurança do imperio colonial francez pode de momento para outro ser sacrificada.

A opinião dominante no Estado Maior Francez é de que a Tunisia deve se manter 100 por cento franceza, devendo-se considerar fóra de qualquer cogitação as chamadas "reivindicações naturaes" da Italia, nesse sector.

Teme-se que o problema possa de momento para outro tomar um rumo desconhecido pelo facto de em Roma tambem se considerar a Tunisia indispensavel á vida da Italia.

Nesse sentido, a revista "Relazioni internacional" escrevia ante-hontem um editorial certamente inspirado, dizendo que "no Mediterraneo não se faz politica de supremacia" e "quem ousar fazel-o correrá os riscos da liquidação."

O tom do artigo é todo de ameaça, não somente com relação a Tunisia, mas ao porto de Djibuti, pois a Italia não pode admittir que o porto de mais facil accesso para o coração do seu imperio continue sob o controle dos francezes.

Apesar de se affirmar que a situação melhorou muito, é evidente que a questão da Tunisia permanece uma das mais delicadas que jámais agitaram a vida politica da Europa, neste seculo.

Commemorado, festivamente, em todo o paiz, o "Dia do Municipio"

O DISCURSO DO PROFESSOR ANDRADE BEZERRA

(Continuação da ultima pagina)

mo orientador, se encontra o chefe do governo nacional.

Reflectindo esse novo espirito proferia o presidente Getulio Vargas estas palavras expressivas, ao corresponder a uma das manifestações que lhe foram feitas em São Paulo: "Hoje, não ha mais Estados grandes nem pequenos: grande é somente o Brasil".

O meio e as circunstancias em que essas palavras foram proferidas dão-lhe, partindo de um homem de visão politica do presidente Vargas, a significação de um programma de politica nacional, orientadora a novos rumos da vida brasileira.

Voltemos, porém, ao municipio. Não venho tratar de *municipalismo*, assumpto que tanto interessa a juristas, historiadores e sociologos, na fixação dos elementos de solução do problema, de tanta opportunidade como o da restauração da vida local, num paiz como o nosso, que perde, dia a dia, o equilibrio demographico, economico e social, pela desproporção entre algumas capitaes hipertrophiadas de vida ficticia, e um numero sem conta dos nucleos de população, em permanente atrazo, disseminados e perdidos na vastidão do nosso interior, — o que fazia João Pinheiro dizer, que no Rio, o sertão começava em Cascadura.

O jurista é attraido pelo interesse scientifico de pesquizar a formação natural, autonomica e autarchica, desses primitivos nucleos humanos. O historiador enthusiasma-se pela observação da pugnacidade e resistencia social desses agrupamentos, nas lutas constantes que o municipio e a communa empreendem, no curso da historia, contra as intervenções odiosas das tyranias absorventes, senhores feudaes ou realezas absolutas, conquistando, uma a uma, as suas franquias locaes, organizando, a coberto dessas garantias o regime de producções das chamadas corporações de artes e officios.

O sociologo, porém, vê mais largo e mais fundo. Para elle, o municipio ou a communa é uma instituição natural. A posição topographica, a facilidade de communicações, a homogeneidade de forças productivas do terreno, a identidade de costumes, a communidade de interesses, são circunstancias que, por toda parte, determinaram o agrupamento das familias em communas ou municipios e lhes fixaram a extensão (DARDANO).

As communas vêm a ser espontanea florescencia da familia, nascida de necessidades naturaes. Emquanto o vinculo de familia é *vinculo de sangue*; o de classe é *vinculo de solidariedade de interesses particulares*; o vinculo da communa é de *solidariedade de interesses geraes, mas locaes* (Llovers).

A communa ou o municipio é o embrião da sociedade. Ha nelle um principio analogo ao poder civil central. Esse poder ou autoridade da communa, nascendo naturalmente do agrupamento de familias, deve ter, como todo orgão social, o direito de usar dos meios necessarios á conservação dos fins de sua instituição. Dahi a necessidade da autonomia municipal, que Aristoteles chamaria de *autarchia*, ou governo proprio, com suficiencia de meios, dentro de sua esfera de acção.

O problema da restauração da vida local, tem apaixonado historiadores, sociologos e politicos de maior valor. ALEXANDRE HERCULANO, em sua *Historia de Portugal*, escreveu estas severas palavras, que ainda não perderam a opportunidade: "O estudo do municipio nas origens delle, nas suas modificações, como elemento politico, deve ter para a geração actual, subido valor historico, quando a experiencia tiver demostrado a necessidade de restaurar esse esquecido mais indispensavel elemento de toda a organização social".

TOCQUEVILLE, no seu enthusiasmo pelas instituições anglo-saxonicas, enaltece ainda mais o merito dos municipios: "O municipio existe em todos os povos, quaesquer que sejam as suas leis e costumes. Organiza a forma tanto os reinos como as republicas. O municipio parece que saiu das mãos de Deus. E' a primeira escola onde o cidadão deve aprender os seus deveres politicos e sociaes".

MAURA, o grande politico hespanhol, justificando um projecto de reforma constitucional, sallentava que não é a nação que dá vida ao municipio, mas este aquella. Na vida local está a iniciação da cidadania, porque o amor da adolescencia é a pequena patria. Só o cidadão adulto conhece e ama a grande patria.

Peçamos agora aos juristas o conceito do municipio. Posada indica-lhe os seguintes elementos: 1° — Uma sociedade natural, determinada pelas exigencias reaes, que ultrapassam a sociedade domestica; 2° — Complexidade maior ou menor dessa sociedade natural; 3° — Compenetração e harmonia entre os individuos e os diversos nucleos sociaes que se condensam e vivem no mesmo territorio.

Em 1935, incumbido de formular o ante-projecto de constituição do Estado, assim caracterizei o municipio, tomando o conceito á vigente constituição portugueza: "cada municipio constitue uma communidade natural, reconhecida pela lei, de familias e corporações profissionaes, agrupadas num dado territorio e formadas por interesses e relações de caracter local, com poderes direitos e deveres proprios."

IMPLANTAÇÃO DO MUNICIPIO NO BRASIL

Fixado esse conceito do municipio, como instituição natural ,vejamos como se implantou e desenvolveu no Brasil.

No periodo colonial, foram-se installando os municipios, taes como existiam na epoca, em Portugal onde elles se haviam aclimado, desde os inicios da respectiva monarchia. Tinham os reis portuguezes, segundo observa *Carneiro Maia*, duas ordens de interesses para dotarem os povos de semelhantes instituições: necessitavam do seu braço vigoroso para estenderem os limites do novo territorio e sujeitarem os mouros; bem como o auxilio da burguesia para contrabalançar a influencia de nobreza. Se a conquista, por um lado, estendia os seus dominios; por outro, a vida municipal organizava a sociedade e fortalecia os recursos do poder.

Por complemento da liberdade municipal já tinham as cidade e villas, nessa epoca, o direito de enviarem ás Côrtes dois homens bons (procuradores), que eram alli orgãos de suas queixas contra os poderosos e até contra os reis e seus delegados. Segundo *Coelho da Rocha*, essas assembléas eram deliberantes e exerciam, com o rei, uma parte de sua soberania.

O municipio portuguez, naquella epoca, tinha a sua regulamentação no codigo affonsino. O governo economico das cidades e villas cabia ás communas, compostas de juizes, que eram tambem eleitos pelos *homens bons*. Havia um procurador do Conselho; as posturas dependiam da confirmação dos provadores; e a policia economica ficava a cargo dos almotacés, semelhantes aos antigos edis. A Ord. L. 1°, tit. 67, prescrevia a forma da eleição para o Conselho, além das garantias do escrutinio secreto, do selo e resguardo das pautas, da cautela dos pelouros e outras providencias, não permittiam que ao processo eleitoral assistissem poderosos ou autoridades de vulto, para não fazerem pressão sobre o voto.

Adoptado por d. João III o systema das donatarias para a colonização do Brasil, incluiam-se, entre os poderes dos donatarios, a criação de villas, e de, sob sua immediata inspecção, fazerem eleger os membros dos conselhos. Está na carta regia de 20|1|1535, passada a Martim Affonso de Souza: "Poderão fazer todas e quaesquer povoações, que se chamarão villas; terão termo, jurisdição, liberdade e insignias de villas, segundo a forma e costumes de meus reinos."

NOSSOS PRIMEIROS MUNICIPIOS

A primeira villa do Brasil foi S. Vicente, fundada em 1532 por aquelle donatario. Pedro Lopes assim descreve, em seu *Diario*, a fundação das primeiras villas da capitania: "O capitão-mor repartiu as gentes nestas villas e fez nellas officiaes. Poz tudo em boa ordem de justiça, do que a gente toda tivemos grande consolação, por verem povoar villas, ter leis e sacrificios, celebrar matrimonios viver em communicação das artes, ser cada um senhor do seu, investir as injurias particulares e ter outros bens da vida segura e conversavel.

No Brasil, como em Portugal, os municipios surgiram das necessidades naturaes da população. Muito menos que as iniciativas officiaes, foram os rudes desbravadores da terra que, com os seus sacrificios e o seu dinheiro, iam fundando e erigindo as villas nascentes.

Naquelles primeiros tempos, era esta a forma official da investidura dos conselhos: obtida a provisão, iam, por ordem superior, os ouvidores ao logar, faziam eleger as camaras com os demais empregados; davam-lhes posse e assignavam os limites do termo, depois de terem feito levantar na praça o pelourinho. Era a insignia da justiça regia, "semelhança da estatuta allegorica levantada na praça publica pelos municipios romanos ao entrarem no goso do direito italico".

Creado os primeiros municipios, muitos dos quaes tinham a extensão territorial de alguns dos nossos actuaes Estados, a sua administração era confiada ás "camaras municipaes". Eram estas constituidas por um ou dois juizes ordinarios, ou da terra, dois ou mais vereadores annualmente eleitos entre os "homens bons". Não podiam pertencer ás camaras os que exercessem officios mecanicos, nem os judeus, nem os estrangeiros.

As reuniões das camaras faziam-se periodicamente no "Paço do Senado". O comparecimento era obrigatorio. Faltando ás sessões, os vereadores eram multados; em S. Paulo, a multa era de cem reis por falta. O juiz ordinario era o magistrado popular; presidia a Camara, exercia a politica local e tinha attribuições judiciarias semelhantes ás do juiz de paz. Trazia como signal de sua autoridade uma "vara vermelha", que o distinguia do juiz togado, o "juiz de fora", que usava "vara branca" (Joaquim Silva).

Desde o dominio hespanhol admittiam-se nas camaras os "mestres", representantes das classes populares, encarregados de concorrer com o poder municipal no "regimento aos officios e trazer certos preços de mão de obras" (Rocha Pombo). Os vereadores não se limitavam a prover á administração municipal; como delegados do povo, impugnavam medidas dos governadores, se as julgavam prejudiciaes á sua autonomia; e "estes preferiam ás vezes abdicar da propria autoridade de condescender com abusos a entrar em luta com o Senado". A propria corôa frequentemente procurava recorrer a processos conciliatorios, em casos de desobediencia (Joaquim Silva).

CONTRIBUIÇÃO DOS MUNICIPIOS NA FORMAÇÃO DA CONSCIENCIA NACIONAL

Revertidas á corôa as doações regias das capitanias e instaurado, em 1548, o governo geral da Bahia, ficaram os conselhos isentos da supremacia feudal dos donatarios, começando as camaras mais adiantadas a intervir nos negocios publicos, quasi sempre no sentido da defesa dos sentimentos e interesses da nacionalidade nascente, contra a prepotencia da metropole e abusos dos seus delegados. Vamos dar alguns exemplos desta actuação dos conselhos municipaes brasileiros, tomando-os ao livro de Carneiro Maia.

Em 1556, na Bahia, a Camara Municipal recusa a uma fidalga, protegida dos governadores, a posse da Ilha de Itamaracá, a qual, embora tivesse obtido em sesmaria, não a cultivara por si nem por seus herdeiros, como dispunha o Regimento.

Ainda nesse anno, mandava a mesma Camara á Côrte um procurador com reclamações energicas contra o governador d. Duarte da Costa, conseguindo a sua retirada.

Em 1641, a Camara de S. Paulo, procrastinando a acclamação de d. João IV, insuplou uma tentativa de independencia, burlada pela abnegação de Amador Bueno.

Por esta occasião, a Camara de Rio de Janeiro enfrentou os desmandos da guarnição portugueza, obtendo com a sua energica attitude a carta regia de 28|6|1641, repreendendo o governador e ordenando providencias.

Em 1684, a Camara de S. Luiz do Maranhão constituiu uma junta provisoria, no logar do governador deposto, e annullou a execução do alvará de 12|2|1682, que havia creado no Maranhão uma companhia de commercio privilegiada, em favor de certos commerciantes de Lisbôa. O procurador da Camara do Maranhão, Manoel Guedes Aranha apresentou á Côrte o seu famoso memorial, conhecido por *Papel Politico*, onde se encontram estes rasgos de autonomia local:

"Se os governadores representam as pessoas reaes, as republicas (Camaras e Senados) representam os primeiros governos do mundo. Chama o direito ás camaras guardas e vigias da lei, por serem os verdadeiros membros das republicas formadas dos bons cidadãos e bons homens, que os povos elegem por suas cabeças para, em tudo que puderem, terem por officio melhorarem os serviços de Deus e o de seus principes e o bem commum."

Veja-se ainda a linguagem altiva com que as Camaras desse tempo se dirigiam ao proprio Rei. A do Rio de Janeiro, em carta de 1|5|1654, assim se queixava da Companhia Geral do Commercio: "Nossos clamores não chegam aos ouvidos de V. Magestade, porque a Companhia tem poder e muita riqueza; e, quando chegam, não é servido de nos dar credito."

E a da Parahyba do Norte, numa representação de 19|4|1610: "Temos razão de lembrar a V. Magestade a grande obrigação em que está aos moradores desta capitania, na conquista da qual, sendo, como foi, tão larga, se deixa bem entender o muito sangue que derramámos e que nos ha custado de nossas fazendas, sem ajuda alguma da de V. Magestade."

As Camaras tinham em grande conta a regalia de enviarem procuradores seus ás Côrtes de Portugal. Era por esse intermedio que se exercia o direito de representação, analisando as queixas e reclamos da nacionalidade nascente contra os abusos dos agentes da metropole.

Formulas havia que, parecendo futeis, eram symbolo de autoridade das Camaras em face dos governadores. Estava nesse caso o uso de trazerem a Camaras pendão á frente em dias de festividade. Havendo entre o governador e a Camara de Olinda um conflicto de etiqueta por aquelle motivo, e queixando-se ambos á Corôa foi decidido pela provisão de 18|6|1677: "Que não tinham os governadores a menor autoridade no pendão das camaras; e, não menos que elle, representavam estas a pessoa do Rei."

Outro relevante serviço prestado á nacionalidade pelas camaras, é a ajuda decidida que deram á expressão do estrangeiro invasor.

Mal iniciado o movimento municipalista no Brasil, já as camaras de S. Paulo, Santos e S. Vicente correm, por duas vezes, em auxilio de Mem de Sá, para bater os francezes na enseada do Rio de Janeiro.

Em 1615, a Camara de S. Luiz do Maranhão dirige o movimento que alli expulsou Ravardiere.

Occupada a Bahia em 1624 pelos hollandezes e aprisionado o governador, concentra-se a camara com os seus municipes fóra da cidade, e ahi organiza a resistencia até a chegada da esquadra libertadora.

Em 1647, a Camara do Pará, exprobando a covardia do Capitão-mor Lucena, resolvido a desamparar a cidade ameaçada pelos hollandezes, instigou aquelle commandante a atacar o inimigo em suas posições e a dominal-o.

Em toda guerra hollandeza, não só as camaras do paiz, como os seus municipes, principalmente em Pernambuco, nobremente cumpriram o seu dever. Concluida a guerra hollandeza, fizeram ainda as nossas camaras onerosissimo sacrificio. Portugal sujeitara-se a pagar á Hollanda, pela victoria que lhe haviamos posto nas mãos, uma indemnisação de quatro milhões de cruzados. Essa indemnisação determinou o governo portuguez que as camaras municipaes brasileiras pagassem a quota annual de cento e vinte mil cruzados, o que em dezesseis annos perfaria quasi a metade daquella indemnisação. De tal contribuição, mais de metade tomou a si a camara da Bahia, repartindo-se o restante pelas demais camaras do paiz.

Não esquecer, por ultimo, que a 10 de novembro de 1710 a Camara Municipal de Olinda ouve e approva a proposta de Bernardo Vieira de Mello, para que *se declarasse a forma de governo republicano ad-instar dos venezianos*, iniciativa mallograda, mas que dá aos pernambucanos a prioridade na idéa republicana no paiz.

AS CAMARAS E A INDEPENDENCIA NACIONAL

Approximando-se a phase da independencia do Brasil, não é de menor importancia a actuação das camaras municipaes nesse movimento de emancipação nacional.

A Camara de S. Paulo envia ao Rio a famosa deputação, presidida por José Bonifacio, a insistir com o principe para que não abandone o Brasil.

A 9|1|1822, o Senado da Camara do Rio de Janeiro, presidido por José Clemente, consegue de d. Pedro a celebre audiencia, em que o persuade a ficar no Brasil.

A 8|2|1822 a mesma Camara submette a consideração do principe o projecto de convocação de uma assembléa legislativa, levando-o a assignatura do decreto de 3|6 do mesmo anno, que convocou a assembléa constituinte.

(Conclue na 5.ª pagina)

A PENSÃO CONCEDIDA A' VIUVA DO CONSELHEIRO JOÃO ALFREDO

RIO 2 (A. M.) — A sra. Maria Eugenia Corrêa Moniz de Aragão, filha do conselheiro João Alfredo, em carta que dirigiu ao ministro da Justiça, solicitou que lhe fosse transferida a pensão concedida á viuva daquelle estadista do Imperio.

O titular da Justiça encaminhou a dita carta para os devidos fins ao seu collega da Fazenda.

JOSE' BANDEIRA DE OLIVEIRA
Advogado
Jornal do Commercio — sala 9

UMA COMMISSÃO PARA REVER OS PROJECTOS DE DECRETOS-LEIS E REGULAMENTOS

CINGIR-SE-A' AOS ASPECTOS CONSTITUCIONAL E DA TECHNICA LEGISLATIVA

RIO, 2 (A. M.) — Foi assignado pelo presidente da Republica um decreto-lei, instituindo uma commissão especial e permanente para o fim de rever, do ponto de vista constitucional e da technica legislativa, os projectos de decretos-leis e regulamentos a serem expedidos pelo governo.

Essa commissão será composta do consultor geral da Republica do consultor juridico do Ministerio do Trabalho, Industria e Commercio, do consultor juridico do Ministerio da Justiça e Negocios Interiores e do ministro da Justiça e Negocios Interiores, que a presidirá e baixará instrucções para o seu funccionamento.

OS RESPONSAVEIS PELA CATASTROPHE DE BARBACENA

CONCLUIDO O INQUERITO

RIO, 2 (A. M.) — Foi concluido o inquerito sobre a catastrophe ferroviaria de Barbacena.

Sabe-se que o presidente do inquerito suggeriu a demissão dos machinistas Fernando Freitas e José Rabello. Ambos contam com 29 annos de serviço. Foi pedida tambem a suspensão por 160 dias do conferente Werneck Rodrigues e por 150 dias de guarda-chaves Mauro Ribeiro. Todos são considerados responsaveis pelo desastre.

FINANCIAMENTO DO SERVIÇO D'AGUA DE LIMOEIRO

O prefeito José Donino pleitea um emprestimo ao Instituto dos Commerciarios — Declarações prestadas aos "Diarios Associados"

RIO, 2 (A. M.)— Vindo de Pernambuco, acha-se nesta capital o sr. José Donino da Costa Lima, prefeito da cidade de Limoeiro.

A viagem daquelle administrador municipal ao Rio prende-se a interesses de Limoeiro, no que diz respeito ao serviço de abastecimento d'agua.

O joven prefeito pernambucano vem pleitear um emprestimo junto ao Instituto dos Commerciarios, a fim de realizar as obras de installação do grande melhoramento.

FALA O SR. JOSE' DONINO DA COSTA LIMA

O prefeito de Limoeiro falou aos Diarios Associados. Disse-nos:

— " A Prefeitura de Limoeiro vem pleitear um emprestimo ao Instituto dos Commerciarios a 7 por cento ao anno.

O assumpto é dos mais palpitantes no momento, de vez que a procura de boa applicação de capitaes vem preoccupando os nossos estabelecimentos de credito".

AS POSSIBILIDADES DE LIMOEIRO

Falando sobre as rendas do municipio de Limoeiro, accrescentou-nos o prefeito Costa Lima:

O meu municipio rende para os cofres publicos cerca de 1.500 contos annualmente. Dispõe de uma companhia de força e luz e de uma companhia ferro-carril, cuja existencia ininterrupta é de trinta e seis annos; cinco grandes usinas de beneficiamento de algodão, uma fabrica de tecidos de aniagem, em synthese é o maior emporio de algodão do interior do Estado, bem como é o maior centro criador de gado vaccum seleccionado.

Para garantir o emprestimo pleiteado, basta considerar o seguinte: Limoeiro paga, actualmente, por lata d'agua $500 (no periodo culminante das seccas, 1$500); cada casa abastecendo-se no minimo (absurdo) com duas latas por dia, pagará 1$000 ou sejam 30$000 por mez.

Com o abastecimento d'agua passaria a pagar apenas 15$000 em média. Portanto, a procura de installações domiciliares seria immediata.

Si considerarmos agora, que a cidade tem 3.324 casas e fixarmos esse numero apenas em 2.224, teriamos a arrecadação mensal de 15$000 e seria igual a 34:080$000, ou sejam 418:320$000 por anno, que hia garantir o emprestimo de ..... 4.000:000$ a juros de 7 por cento, sem querer levar em conta o orçamento do Municipio, que é de..... 500:000$000.

APPELLO AO MINISTRO DO TRABALHO

Prosseguindo, adeantou-nos:

—Para a realização da operação precisamos da autorização do ministro do Trabalho.

Estamos certos, porem, que o sr. Waldemar Falcão nordestino como é, encontrará em nosso pedido um momento opportuno para concretizar a palavra de ordem do sr. Getulio Vargas, que é a marcha para o interior, o que significa levar para o hinterland o trabalho, a vida e o dynamismo evitando o exodo do campo para as cidades. E o Instituto dos Commerciarios com esta operação prestará um alto concurso de civismo.

SABONETE

DE OLINDA

Como foi commemorado o "Dia do Municipio" — O "Atheniense" ganhou a "Taça Municipal" — Vida theatral — O festival de hoje no Circo Nerino — Carnaval — Falta dagua

Tiveram grande brilhantismo as festas commemorativas do "Dia do Municipio" nesta cidade.

Pela manhã houve missa cantada na igreja do Amparo, estando a parte coral a cargo da Schola Cantorum do Apostolado do Coração de Jesus, de São Francisco.

A's 16 horas, no Salão do Fôro, realizou-se uma sessão solenne presidida pelo dr. Renato Fonseca, juiz de Direito da comarca. Fez o discurso official o dr. Manoel Monteiro.

Em seguida, como parte final do programma, foi disputada no campo da Avenida Joaquim Nabuco uma partida de foot-ball entre os esquadrões do *Atheniense* e do *Pharol*, para disputa do premio "Taça Municipal", offerecido pela Prefeitura de Olinda. Os "gregos" venceram por 5x3, tendo o jogo decorrido num ambiente de grande cordialidade.

Em *dancing* armado ao lado do campo, realizaram-se animadas dansas, e á noite houve retrêa na Praça do Carmo, das 19 ás 22 horas.

REUNE-SE HOJE O "NUCLEO THEATRAL GETULIO VARGAS" — Reune-se hoje, em sua séde, á rua Bernardo Vieira, 12, a directoria do *Nucleo Theatral Getulio Vargas*, sob a presidencia do sr. José Alfredo Vaz de Oliveira afim de serem tratados varios assumptos de interesse geral.

FESTEJOS DE REIS — Nos proximos dias 5 e 6 do corrente, a direcção do *Olinda Casino* fará realizar no *dancing* desse estabelecimento diversional duas soirées dansantes em commemoração ao dia de Reis. Tocará a *Jazz Tupy*.

FESTIVAL EM BENEFICIO DA ARCHICONFRARIA DO CORAÇÃO EUCHARISTICO — Realiza-se hoje ás 20 horas, no *Circo Nerino*, um espectaculo em beneficio da Archiconfraria do Coração Eucharistico.

Para esse festival, que encerra a temporada do *Circo Nerino* nesta cidade, foi organizado um programma constante de numeros de grande attracção, sendo encerrado com a representação *A cega de Lorena*, episodio da grande guerra na França.

MARCADO PARA O DIA 15 O 1° ENSAIO DO "CLUB DAS PA'S" — Em sua séde provisoria, á rua do Amparo, 213, reuniu-se domingo ultimo a directoria do *Club Carnavalesco Pás Olindense*.

Entre outras deliberações, foi fixado para o dia 15 do corrente o primeiro ensaio interno e de rua.

A julgar pela sympathia com que estão sendo acolhidos os esforços da actual directoria das *Pás*, a exhibição da tradicional agremiação no carnaval do corrente anno se revestirá de successo.

VIDA ADMINISTRATIVA — O prefeito baixou hontem uma portaria suspendendo por 15 dias, do exercicio de suas funcções, o 2° escripturario Guilherme Barbosa.

SEM AGUA, A POPULAÇÃO NO DIA DE ANNO NOVO — O primeiro dia de 1939 foi para a cidade um dia de supplicio: em quasi todas as residencias faltou agua.

E assim continúa o martyrio de toda uma população que já não sabe para quem appellar no sentido de se fazer valer aquelle minimo de efficiencia que se tem o direito de esperar do Serviço de Agua e Luz.

O DIA DO MUNICIPIO EM PAULISTA — Decorreu com brilhantismo a commemoração do "Dia do Municipio", em Paulista. Após a sessão civica na sala do Forum, teve logar no edificio da Prefeitura, a apposição do retrato do interventor federal no Estado.

Foi orador official o dr. Benjamin de Aguiar Machado.

Terminada a oração foi executado pela Banda Musical Operaria de Paulista, o hymno nacional.

Em seguida realizou-se uma passeata na qual tomaram parte escolas municipaes, a Associação dos Escoteiros Catholicos de Paulista, tendo sido acompanhada pela Banda de Musica Operaria, sob a direcção do maestro João Felix.

Prof. Ulysses Pernambucano
Doenças nervosas e mentaes
Consultas com hora marcada
De 11 ás 12 e 16 ás 18
Rua Padre Inglez, 257. Telef. 2662

NOVO POSTO PARA GOEBBELS

DEIXARIA A PASTA DA PROPAGANDA DO REICH

BERLIM, 2 (U. P.) — Consta que a situação do sr. Paul Joseph Goebbels, ministro da Propaganda do Reich, soffrerá radical transformação em principios do verão, quando deixará essa pasta para occupar a da Educação á cuja frente se encontra actualmente o sr. Bernhard Rust.

O sr. Goebbels seria, assim, afastado da presente situação em que controla a imprensa, o radio e os theatros, chegando mesmo a influir em negocios exteriores, com os seus ataques contra politicos estrangeiros.

Em seu novo posto passaria a superintender somente actividades dizendo respeito á educação e ás sciencias.

O Ministerio da Propaganda deixaria de ser um Departamento de grande influencia, transformando-se numa repartição de importancia para controle dos jornaes allemães.

CANCER E TUMORES
TRATAMENTO PELA ELECTRO-CIRURGIA. DOENÇAS DA MULHER. Ondas curtas
DR. C. RIVAR
Rua Nova, 371, 1.° — Fone, 6215

DOENÇAS DOS OLHOS
DR. ISAAC SALAZAR
Professor da Clinica de Olhos da Faculdade de Medicina do Recife
Consultas: De 10 ás 12 e de 3 ás 6 hs. Rua Nova, 163 — Recife.

TITULOS QUE SERÃO CONFERIDOS A AGRONOMOS E VETERINARIOS

RIO, 2 (A. M.) — O presidente da Republica assignou um decreto lei revogando o decreto n. 44, de 7 de dezembro de 1937.

Na conformidade do novo acto as Escolas de Agronomia e Veterinaria do paiz, reconhecida pelo governo federal conferirão aos alumnos que terminarem os seus cursos, os mesmos titulos e diplomas que são conferidos pelas Escolas Nacionaes de Agronomia e Veterinaria, creadas pelos decretos ns..... 23.857 e 23.638, de 4 de fevereiro de 1934 e que servem de padrão áquelles.

AQUILO ERA INFALIVEL...

Todos os dias, após as refeições, aquilo era infalivel.
Ele parecia outro homem. Tornava-se irascivel. Perdia inteiramente a distinção de trato, o bom-humor, que o caracterisava.
Em casa, aborrecia-se e aborrecia a familia. No banco, onde trabalhava, temiam-no os empregados. E, afinal... a causa era uma só: o mau funccionamento do estomago.
Hoje, êle bendiz os

A SAUDE DO ESTOMAGO.
Em todas as farmacias e drogarias.

BEXIGA, RINS PROSTATA URETHRA DIATHESE URICA E ARTHRITISMO
UROFORMINA
DE GIFFONI
ANTISEPTICO-DESINFECTANTE E DIURETICO

ILEGÍVEL

DA BAHIA

DEU LUZ A TRES FILHOS

CIDADE DO SALVADOR, 2 (A. M.) — A mulher Maria da Purificação deu á luz a tres creanças.

Adeanta-se que a parturiente já teve tres partos duplos.

REALIZOU-SE A PROCISSÃO MARITIMA DE N. S. DOS NAVEGANTES

CIDADE DO SALVADOR 2 (A. M.) — Realizou-se hontem, a tradicional procissão de Nossa Senhora dos Navegantes.

Milhares de pessoas tomaram parte no prestito, reinando grande enthusiasmo popular.

A DATA DA FIXAÇÃO DO ENCERRAMENTO DO EXERCICIO

RIO, 2 (A. M.) — Informa-se que em vista de 15 de janeiro, dia em que se encerra o actual exercicio financeiro, recair num domingo, o presidente Getulio Vargas decretará a fixação de novo dia para encerramento do exercicio.

DEZ PASSAGEIROS FERIDOS

TOMBOU UMA COMPOSIÇÃO

RIO 2 (A. M.) — No kilometro 31, descida da serra de Cala Bocca, na ferrovia de Maricá, tombou uma composição, ficando feridos dez passageiros.

TOMBOU A LOCOMOTIVA

O MACHINISTA FALLECEU

RIO 2 (A. M.) — Na estação de Patrocinio, Estado de Minas, tombou uma composição da "Leopoldina Railway".

Estabeleceu se o pan'co.

Em consequencia, falleceu o machinista.

A CAUSA

RIO, 2 (A. M.)— Uma das victimas do desastre automotriz da serra do Cala Bocca, Paulo Barboza attribuiu o sinistro ao excesso de velocidade do carro, accrescentou que o desastre não assumiu maiores proporções devido a duas grandes arvores, que teriam impedido que o automotriz se precipitasse no abysmo.

A MENSAGEM DE ANNO BOM DO PRESIDENTE CERDA

SANTIAGO DO CHILE 2 (A. M.) — Na mensagem do Anno Novo, o presidente Aguirre Cerda disse que os propositos do governo chileno são a resolução urgente dos problemas de encarecimento da vida, por meio da elevação dos salarios e o augmento da producção no sentido de proporcionar o bem estar a toda a população.

NAO PODERAO SER SALVOS

CLINTON, 2 (H.) — Vinte mineiros encontram-se prisioneiros ou possivelmente, mortos asphyxiados nas galerias de uma mina de carvão incendiada em Crownhill.

Adeanta-se que são impossiveis quaesquer esforços para salvamento das victimas.

OS REIS INGLEZES VISITARAO SAO JOAO DA TERRA NOVA

S. JOAO DA TERRA NOVA, 2 (U. P.) — Foi noticiado officialmente que os reis da Inglaterra visitarão a Terra Nova, por occasião de sua excursão no Canadá.

CHEGA NO RIO UM "LEADER" CATHOLICO AUSTRIACO

RIO, 2 (A. M.) — Chegou aqui o jornalista Peter Berger, um dos leaders catholicos de Vienna. Declarou que veiu a convite dos catholicos austriacos domiciliados no Rio.

FALLECEU AO SAIR DA "MONTANHA RUSSA"

RIO, 2 (A. M.) — Quando se divertia numa montanha russa, existente na Exposição do Estado Novo, Phelipe Rigoroni, em dado momento quando se achava a uma altura de 40 metros, desequilibrou-se e caiu.

DOIS NOVOS PONTIACS

Master e De Luxo, por novos preços mais baixos

ALGUNS DOS CARACTERISTICOS DOS NOVOS PONTIACS

Carrosserias mais baixas, com o soalho no nivel da calçada, com ou sem estribos, á vontade, só nos modelos De Luxo • Novo molejo "Duflex" • 25% a mais de area nas janellas, só nos modelos De Luxo • Alavanca de mudanças, de segurança, junto ao volante da direcção • Molas ultra-espaçosas • Freios hydraulicos de longa duração • Motor de funccionamento mais suave e mais economico.

BRASIL, este anno Pontiac nos traz dois optimos novos carros — o Master e o De Luxo. Ambos foram projectados tendo em vista a moda do futuro, dotados de fôrça sufficiente para serem os lideres nas estradas, possuem caracteristicos que não podem ser igualados por nenhum outro carro da mesma classe. São carros que o collocam na classe dos proprietarios de carros de luxo sem que V.S. pague o que custa um carro de luxo. Vá vêr, hoje mesmo, os novos Pontiacs.

V.S. se orgulhará em possuir um

Pontiac 39

Agentes em Recife:
JOSÉ T. DE MOURA & CIA.
Avenida Rio Branco, 126

Agente em João Pessoa: JOSE' ARAUJO
Rua Gama e Mello, 54

E' UM PRODUCTO DA GENERAL MOTORS

O emprestimo aos noivos pobres

Novos detalhes dos decretos de protecção ás familias numerosas e do celibato

RIO, 2 (A. M.) — Um vespertino diz que o emprestimo para os noivos pobres, a que se refere o decreto de protecção ás familias numerosas, corresponderá a 12 mezes de salario ou ordenado, aos juros fixos de 5%.

Será resgatado num decennio ou parcelladamente, ao nascimento de cada filho.

O emprestimo ficará definitivamente saldado ao nascimento do 5º filho do casal.

300 CASAMENTOS

RIO, 2 (A. M.) — No dia 31 de dezembro, realizaram-se, nesta cidade, trezentos casamentos.

Calcula-se que, em 1938, se elevou a 9.000 o numero de casamentos.

NAO ACREDITA

RIO, 2 (A. M.) — Entrevistada sobre o decreto taxando as pessoas solteiras, a advogada Maria Luiza Bittencourt, ex-deputada pelo Estado da Bahia, disse que só acreditaria nas medidas annunciadas depois de sua decretação, pois não vê nenhum sentido social nas mesmas. Assignalou que ha outros meios mais efficientes e humanos afim de estimular a procreação, salientou que um paiz como o nosso, onde não existe si quer recenseamento de sexo, não pode adoptar taes providencias, sem considerar-se a mulher na situação do Brasil.

Concluiu que precisamos antes de tudo de uma intensa propaganda do registro civil.

REDUCÇAO DE IMPOSTOS E TAXAS

RIO, 2 (A. M.) — Divulgam-se novos detalhes sobre o decreto estimulando a procriação e que será proximamente divulgado.

Os viuvos e viuvas sem filhos tambem estão sujeitos aos impostos.

Ficarão isentos de taxas, embora solteiros, aquelles que têm familia a seu cargo, irmãos, sobrinhos, etc.

Entre as facilidades que se concederão ás familias numerosas além das já noticiadas, figuram a distribuição de lotes de terra e instrumentos agricolas.

Os impostos federaes serão reduzidos entre cinco e dez por cento por filho que exceder dos cinco, excepto os maiores de 18 annos.

Dar-se-á pensão aos que tiverem a seu cargo mais de cinco filhos menores de 14 annos na base de 120$ e 240$ annuaes e em caso de seis filhos, mais 60$ e 120$ por filho que exceda dos seis.

A reducção da taxa de matricula, frequencia, exames, etc., se concederá ao chefe de familia que tiver mais de dois filhos no mesmo estabelecimento e na proporção de 20% a cada filho excedente dos dois.

CRITICAS AO ESTATUTO DO FUNCCIONARIO PUBLICO

RIO, 2 (A. M.) — Criticando o projecto do Estatuto do Funccionario Publico, um vespertino diz que a aposentadoria compulsoria, após 35 annos de serviço, acautelaria logo, através somente de duas repartições, uma despeza annual acima de seis mil contos.

REINICIA-SE A ONDA DE TERRORISMO NA PALESTINA

JERUSALEM, 2 (U. P.) — Reiniciou-se a onda de terrorismo na Palestina.

Registrou-se consideravel numero de mortos e feridos, alem de conflictos e serios prejuizos materiaes.

Doenças do Figado e dos Intestinos — Sifilis e tuberculose do ap. digestivo
DR. POPPE GYRÃO
Edificio Sloper — Rua Nova — Sala 21 — 2.º and. (elevador)
De 10 ás 12 e de 2 ás 4 horas

Movimento do porto

Navios chegados ante-hontem e hontem — Procedente da America está esperado hoje o "Southern Prince".

O cargueiro Butiá da Cia. Carbonifera Riograndense, procedente do Porto Alegre, com escalas em Pelotas, Rio Grande, Santos, Rio de Janeiro, Bahia e Maceió, entrou domingo no porto do Recife, tendo recebido a visita da Policia Maritima ás 7.15, atracando no armazem 10.

Viaja com uma equipagem de 37 homens, sob o commando do commandante José P. Medeiros.

Trouxe para o Recife 437 toneladas e 365 kilos de carga, de varios generos.

Em transito passaram 3 passageiros.

Veiu consignado a Pinto Alves & Cia.

Saiu hontem para Cabedello, Natal, Fortaleza e Parnahyba (via Tutoya).

— Procedente de Liverpool, com escalas em Maceió, entrou tambem pela manhã de domingo no porto do Recife o cargueiro inglez Traveller.

Commanda-o o commandante D. H. Bryant, conduzindo 38 homens de tripulação.

Para o Recife trouxe 497 toneladas e 700 kilos de carga de varios generos.

Recebeu a visita das autoridades maritimas ás 7.35, atracando no armazem 4.

Veiu consignado a Fred van Sohsten

— Durante o dia de hontem somente o cargueiro Cheny, da Cia. Carbonifera Riograndense, deu entrada no porto desta capital. Recebeu a visita da policia portuaria ás 8 horas, atracando no armazem frigorifico das docas do porto.

Viaja sob o commando do commandante Francisco Augusto Rondelli. Procedeu de Tutoya, com escalas em Areia Branca e Cabedello.

Conduz 43 homens de equipagem.

Para o Recife trouxe 12 toneladas de carga de varios generos.

Veiu consignado a Pinto Alves & Cia.

NAVIOS ESPERADOS HOJE

Procedente dos portos do sul está esperado hoje o cargueiro Rio Pardo, da Chargeurs Reunis, que neste porto carregará 600 toneladas de carga, saindo depois de indispensavel demora para o porto de New York. Atracará no armazem A.

— Procedente tambem dos portos do sul o paquete Araranguá, do Lloyd Nacional, atracará no armazem 7.

— Procedente dos portos do sul, o paquete Aratimbó, da mesma companhia, atracará no armazem 8.

— Procedente dos portos do sul o paquete Itagiba, da Cia. Nacional de Navegação Costeira, atracará no armazem 9.

— Procedente dos portos do sul o cargueiro allemão Cordoba, em viagem para a Europa, atracará no armazem Moinho.

— Procedente dos portos do sul o Araby, atracará no armazem 1, saindo depois de indispensavel demora para os portos do Havre, Antuerpia e Londres.

— Procedente da America do Norte, deverá amanhecer nesta cidade o paquete Southern Prince, da Prince Line, Ltd. Neste porto não desembarcará nenhum passageiro.

Para o Recife trará 229 toneladas de carga geral e 22 malas postaes; neste porto carregará 12 fardos com tecidos para a Venezuela via Trinidad.

No Recife embarcarão para o Rio o conde e condessa Pereira Carneiro e o engenheiro Pires do Rio ex-ministro da Viação, e actualmente um dos directores do Jornal do Brasil.

O Southern Prince atracará no armazem 6, saindo ás 10 horas para os portos do sul.

— Procedente dos portos do sul o paquete Almirante Jacoguay, do Lloyd Brasileiro, atracará no armazem 6, saindo á noite ou amanhã para os portos de Cabedello, Natal, Fortaleza, São Luiz, Belem, Santarem, Obidos, Parintins, Itacoatiara e Manaos.

— Pelo avião da Condor passou pelo Recife, procedente do Rio, o industrial Jeronymo Dixsept Rosado, com destino a Areia Branca.

Chegaram os aviadores cap. Alvaro Migueleto Vianna e Gino Bertoli.

— Pelo avião da Condor, procedente do norte, passaram para o Rio: José Brasileiro de Alcantara, militar, vindo do Fortaleza; cap. Nelson Gonçalves Etchegoyen, de Belem; Cecilia Lisboa Kausters, de São Luiz.

CHAVE DA TRANQUILIDADE INDIVIDUAL

Já ouviram falar dessas pessoas que quando vão falar em publico, ou prestar exames, ou mesmo comparecer perante os seus superiores hierarchicos ficam pallidas, agitadas, de mãos frias, e ás vezes nem conseguem se exprimir correctamente, embatucando? São victimas dos nervos. Não têm forças para se controlar, não dominam as proprias emoções. Estão quasi sempre destinadas ao insuccesso na vida. No emtanto, ser-lhes-ia tão facil vencer essas difficuldades e comparecer em publico serenamente, impressionando bem os ouvintes, os superiores, o publico, pela polida frieza das suas attitudes, correcção das maneiras, com essa tranquillidade que impõe e triumpha. O uso do Benal, ao alcance de todos, é a chave do exito em todas as occasiões que dependem do controle dos nervos. Benal é uma formula do grande neurologo brasileiro, prof. A. Austregesilo e é o signo magico da tranquillidade individual.

TORNOU-SE ASSASSINO

O MAIOR CRIMINALISTA COLOMBIANO

SANTA FE' DE BOGOTA', 2 (U. P.) — O sr. José Camaxo Carreno, ex-ministro colombiano na Argentina e ex-delegado á Conferencia Pan-Americana de Montevidéo, assassinou o seu cunhado Roberto Vasquez Perez, de 22 annos de idade.

Ignoram-se as causas do crime.

O sr. J. Camaxo Carreno é considerado o mais brilhante criminalista colombiano.

Recepção em Palacio pela entrada do Anno Novo

Commemorando a entrada do novo anno, o interventor Agamemnon Magalhães deu recepção ante-hontem ás 14 horas.

A solennidade realizou-se no salão principal do Palacio da Interventoria, onde o chefe do governo recebeu os cumprimentos do commandante Estado-Maior e officialidade da 7ª Região Militar, do capitão dos Portos, commandante da Escola de Aprendizes Marinheiros, commandante e officialidade da Brigada Militar, secretarios de Estado, prefeito da capital, desembargadores, juizes, chefes de serviço federaes, estaduaes e municipaes, directores de emprezas de serviços federaes e estaduaes, funccionarios publicos, familias e demais pessoas gradas.

No saguão do Palacio tocou uma banda de musica da Brigada Militar.

1 — O interventor Agamemnon Magalhães rodeado da officialidade da Brigada Militar; 2 — O chefe do governo entre elementos do funccionalismo civil e secretarios de Estado

Aspecto da sessão de hontem da Liga Naval em homenagem ao sr. Pires do Rio

A RECEPÇAO, HONTEM, AO SR. PIRES DO RIO, NA LIGA NAVAL BRASILEIRA

Em sua séde, á rua do Imperador, 354, 1º andar, reuniu-se hontem, em sessão extraordinaria, a Liga Naval Brasileira, (secção de Pernambuco), afim de receber o sr. Pires do Rio, ex-ministro de Estado.

Presidiu os trabalhos, o commandante Arêa Leão, capitão dos Portos, que disse da finalidade da reunião e recordou a actuação do homenageado na politica do Brasil, principalmente no governo Epitacio Pessoa, do qual foi ministro.

O sr. Pires agradeceu a recepção.

O sr. Luiz Eugenio justificou a ausencia do conde Pereira Carneiro, por motivo de enfermidade, e o sr. Barros Lima sec. geral da Liga, leu um telegramma do ministro da Marinha, agradecendo as congratulações enviadas pela Liga por motivo do lançamento do monitor Paraguassu'.

A seguir, foi encerrada a sessão.

DIARIO DE PERNAMBUCO
Director: CARLOS RIZZINI
Praça da Independencia — RECIFE.
End. tel.: DIARBUCO
Telephs.: Escriptorio 6027; Redacção 6650
EXPEDIENTE

A correspondencia de ordem commercial deve ser exclusivamente endereçada ao GERENTE DO DIARIO DE PERNAMBUCO.

Para annuncios procure o DEPARTAMENTO DE PUBLICIDADE pessoalmente ou pelo phone 6027

O DIARIO DE PERNAMBUCO *tendo o seu corpo de collaboradores completo, não acceita collaboração, nem devolve originaes.*

ASSIGNATURAS
Anno — 55$000 Semestre — 30$000
(Nos paizes signatarios da Convenção Postal Pan-Americana):
Anno — 72$000 Semestre — 42$000
(Nos paizes signatarios da Convenção Postal Universal):
Anno — 138$000 Semestre — 70$000
AS ASSIGNATURAS SÃO PAGAS ADIANTADAMENTE

SUCCURSAL EM PARIS: Société Mutuelle de Publicité, Rue Rougmon 14; SUCCURSAL EM NEW YORK: Fred Ricotenstein, 103 Water Street; SUCCURSAL EM S. PAULO: rua Libero Badaró, 457-2º. A. Herrera & Cia; SUCCURSAL NO RIO DE JANEIRO: rua Rodrigo Silva, 11-1º, A. Herrera & Cia. SUCCURSAL EM MACEIÓ: dr. Diegues Junior, Rua do Commercio, 178-1º and.; SUCCURSAL EM JOÃO PESSOA: dr. Virgilio Cordeiro, Rua Cardoso Vieira, 160, 1º and.; SUCCURSAL EM NATAL: Mario E. Lyra, Av. Rio Branco, 515.

Avisamos ao commercio e aos nossos freguezes que o unico cobrador do DIARIO DE PERNAMBUCO nesta praça é o sr. José Florio.

ADVERTENCIA OPPORTUNA

O presidente Getulio Vargas, falando aos brasileiros por occasião da passagem do anno, advertiu a todos os seus concidadãos dos perigos em que incorrem os povos fracos, desunidos e desarmados, presa facil e apetecida das nações imperialistas.

Essa advertencia vem em momento opportuno, para que todos cooperem com o governo, ajudando-o na tarefa de restauração de nossas forças armadas. Si somos pacifistas, não somos desarmamentistas, pelos riscos a que estamos expostos.

Não sabemos a marcha que tomarão de subito os acontecimentos internacionaes e por isso devemos estar sempre preparados.

O Brasil é sempre um alvo apetecido, pela circumstancia de ser um vasto productor de materias primas consideradas essenciaes. Temos immenso territorio, população escassa e precisamos contar com os nossos proprios recursos para a nossa defesa. Mas para que o Brasil possa escapar da triste sorte que foi reservada a China, é preciso que não se fragmente e não cave a sua desunião.

O Estado Novo vem realizando a obra da unidade nacional, acabando com hymnos, bandeiras, impostos interestaduaes, toda uma serie de elementos de fragmentação.

O esforço do poder publico precisa ser facilitado tambem por todos os brasileiros, levando-se em conta sempre os interesses maximos do paiz.

A unidade brasileira será um dos factores de fortalecimento da nação, tendo-se em vista a nossa realidade e recusando-se fazer o jogo de potencias estrangeiras, empenhadas em cavar incompatibilidades e transportar para o nosso meio problemas aqui inexistentes.

PERSPECTIVAS PARA O COMMERCIO DE PELLES

O sr. Sebastião Sampaio escreveu para o **Jornal do Commercio**, do Rio, de domingo ultimo, um estudo sobre as possibilidades que o Brasil encontra na Europa Oriental, para a collocação de alguns de seus principaes productos, especialmente no que diz respeito ao algodão, os couros e as pelles.

Sobre esses ultimos artigos, o assumpto particularmente nos interessa, pela circumstancia de possuirmos um material de excellente qualidade e que desfructa nos mercados estrangeiros uma grande procura.

O sertão é um campo largo para o desenvolvimento da criação de cabras. Só em 1935, exportamos para o estrangeiro mais de 10.500 contos de pelles de cabras e quasi 2 mil de pelles de carneiro.

O sr. Sebastião Sampaio diz no seu estudo que o grande fabricante de calçados da Tcheco-Slovaquia sr. Jan Bata, e que o anno passado comprou ao Brasil mais de 30 mil contos de couros, vae despachar no começo deste anno alguns de seus melhores technicos para desenvolver a acquisição de pelles nos mercados nordestinos, citando mesmo o caso de Pernambuco.

Não obstante o progresso que vae tendo a fabricação do couro artificial, a verdade é que o succedaneo não conseguirá jámais desbancar o producto original, que encontra pela sua bôa qualidade preços compensadores.

O que é preciso é que os nossos criadores tratem de manter sempre uma producção que se recommende, seguindo a orientação da Directoria de Industria animal.

A marcação do gado, a seccagem dos couros, o cuidado na exportação; são requisitos que um criador e exportador de pelles deve ter sempre em vista. Pernambuco offerece bôas condições para a installação no hinterland de uma grande fabrica de calçados e outros artigos de couro; e Bata, que pretende criar em nosso paiz a Companhia Bata do Brasil, não encontraria no Nordeste uma região mais propicia para a fixação de suas industrias, sobretudo porque aqui acharia outras materias primas, de que precisam as suas fabricas, como algodão e oleos vegetaes.

Desde que Pernambuco realize o plano, em marcha, da reconquista do sertão pela estrada de ferro, irrigação e grande e pequena açudagem, estamos certos que entre as nossas reservas economicas nenhuma se poderá avantajar á criação de cabras.

Já houve quem dissesse que a cabra por si só salvaria o sertão de Pernambuco. E não disse nenhum exagero. Afogados de Ingazeira, Alagôa de Baixo, Floresta, Petrolina, Serrinha, Tacaratu' cohtam vultosos rebanhos de caprinos e lanigeros. Do gado caprino de Pernambuco só o sertão conta mais de 600 mil cabeças. Esse rebanho poderá ser triplicado, desde que melhorem as condições locaes.

Precisamos cuidar tambem de nossa pecuaria, pelas innumeras vantagens que nos offerece; e alem do mais para nos libertar da dependencia humilhante em que temos vivido, não só importando carne secca e congelada, como recebendo de todo o Nordeste gado em pé, para ser abatido no Recife.

A SOLIDEZ DE UM IMPERIO

Christovam DANTAS
(Para os "Diarios Associados")

Certo publicista britannico affirmou que, sempre que a França experimentou e soffreu revezes, no palco da politica européa, voltou-se instinctivamente para a Africa.

Batida no Continente, essa democracia conquistava trechos do territorio africano ou asiatico. Em outras palavras: o gaulez soube transformar derrotas politicas e diplomaticas européas em victorias e em exitos coloniaes.

Seja porque a França, no seculo XIX e XX, se capacitou de que o seu prestigio politico mundial não pode ser dissociado de seu arcabouço colonial; seja porque a tarefa da integração desse Imperio foi realizada paulatinamente em obediencia a um plano de harmonia e de, tanto quanto possivel, continuidade geographica; seja porque o francez sabe *pensar africanamente;* seja, afinal, em virtude das altas e viris qualidades, desse raça-imperial — o facto irretorquivel é que o Imperio colonial francez é de todos o mais homogeneo, o mais inteiriço, o mais solido.

Nem a Inglaterra, nem a Hollanda, nem o Japão, nem a Italia conseguem apresentar um organismo colonial, cujas linhas seguras e hermeticas sobrepujem ou excedam as plasmadas pelo genio politico francez.

* * *

Não é de agora que a França se volta para a Africa, transformando a parte septentrional do Continente negro em campo productor de materias primas, em centro de aprovisionamento, em mercado de compra de seus artigos manufacturados e sobretudo, em um vasto reservatorio humano e militar.

Já no seculo XVII, ella conquistava o Senegal. Mais tarde, o Congo francez, Gambia, a Costa do Ouro, Dahomey, Madagascar, a Guyana, a Algeria, a Tunisia, Marrocos e mesmo um pedaço da Somalia, no Mar Vermelho. Ainda em seguida, o *coup de main*, verdadeiramente de mestre, permittindo-lhe apoderar-se de Tombuctu', o que vale dizer, dando-lhe ensejo a fluctuar a bandeira tricolor sobre o Sahara e a estabelecer, entre as colonias africanas do Norte e do Oeste, a continuidade territorial.

Obedecendo a um programma delineado de expansão na Africa, quando outras potencias não haviam acordado ainda para a compreensão dos destinos desse Continente no porvir da Europa, a França erigiu a ossatura de um Imperio negro que abarca um terço de toda a Africa e é mais extenso do que os Estados Unidos incluindo o Alaska.

Se a Inglaterra se orgulha de sua linhagem de pioneiros e de *baffeurs d'Empire*, que lhe legaram o maior Imperio jamais construido por mãos e cerebros humanos, a França revê, nas jornadas gloriosas de um Lyautey, Galliení, Joffre Caillié, de Brazza, Campel, Gentil, Marchand, Foreau, Lamy, toda uma pagina de ousadia e de destemor, enaltecendo e opulentando a sua historia.

* * *

Como explicar que, em uma época, como a actual, em que o mundo mussulmano sente-se agitado por ondas de nacionalismo e irrompa tambem a aurora de outro nacionalismo africano; como justificar que, em um periodo, como o de nossos dias, em que o *Kuominfern* tanto se insinua, junto aos povos africanos, induzindo-os a sacudir a tutela européa, e o imperialismo italiano e allemão conspiram contra a estabilidade colonial franceza, os paizes presididos pela França mostrem desejos de fidelidade a Paris?

A resposta não pode ser senão esta: a França governa e está certa de que conta com a amizade de africanos e de mahometanos, por isso que foi a nação européa que soube melhor compreender a alma de ambos esses povos.

Se o seu Imperio é solido, a razão de ser existe no prestigio de seus methodos colonizadores. No resplendor de sua cultura, humana e acalentadora. No prestigio de sua literatura. No acatamento universal de seus homens de pensamento e de seus mais altos valores humanos.

Quem quer que tenha estado na Africa e no Oriente sabe que o inglez é temido; mas não amado. Onde quer que se localize, o cidadão britannico se isola da communidade, forma instinctivamente o seu systema de casta. Defende, com unhas e dentes, a integridade de seu sangue.

Com o francez, acontece o opposto. Elle sabe, como nol-o declara Charles Furlong, que é superior aos povos que elle domina: mas *age de maneira a induzir que se olvida desse facto...* O bom senso da raça não permitte a formação de ilhas ethnicas.

O francez é gregario, dotado de um sentimento nacional sta apurado. Mas sabe vislumbrar o ponto de vista das raças por elle dirigidas. Não dizia Fichte que *compreender é dominar?*

* * *

Quando a França se insinuou em plenas entranhas do Islam, a um tempo em que se declarava ser impossivel a qualquer nação européa ahi permanecer, de que instrumento se utilizaram os colonizadores francezes para ganharem a estima e a consideração dos mahometanos?

Exaltando o seu ardor militar. Convencendo-os de suas qualidades guerreiras. Mostrando-lhes que são tão altivos como os melhores soldados da Europa. Foi por isso que a França organizou os corpos de *Spahis* e de *Chasseurs d'Afrique*. Em seu meio, arabes e francezes combatem e morrem lado a lado, sem superioridades mal concebidas, sem distincções odiosas. O *francez*, adverte Pierre Dominique, *conhece o "seu" arabe melhor do que qualquer outro europeu. Tem fé no mahometano, da mesma forma que este confia no genio e na capacidade do francez.*

Creando nas regiões por elle conquistadas, um clima de compreensão, de respeito religioso, de administração justa e equitativa, de acatamento á linha de evolução de arabes e africanos, a França pôde transformar desertos em pomares e vergeis, combater as areias da Tunisia, da Argelia e de Marrocos, a vencer o Sahara, *crear*, emfim, civilização, em pleno coração tropical do Continente negro. A nação que produziu um Lessepe — o primeiro europeu a construir, ha cerca de 50 annos, o primeiro poço artesiano no Sul da Tunisia — e perfurou o canal de Suez, e revelou aos norte-americanos o meio e o caminho á realização do Canal do Panamá, não é, evidentemente, uma nação sem essas qualidades de pioneirismo e de audacia humana, que os seus adversarios de hoje negam systematicamente.

Graças aos seus dotes colonizadores, o Leste encontrou o Oeste, desfazendo, destarte, o vaticinio de Kipling, de que os dois mundos estavam fadados á incompreensão e ao antagonismo. Christianismo e mahometismo vivem, no Imperio colonial francez, sem lutas nem antagonismos.

Foi por isso que, quando se deu a invasão da França, marroquinos, senegalezes, argelianos, tunisianos, se despejaram, tal qual uma avalanche, sobre o territorio metropolitano. Combateram, como leões enfurecidos.

Um agricultor arabe, proprietario de varias fazendas, rico e opulento, ferido em combate no Marne, ao lhe perguntarem por que abandonara a sua patria de nascimento, e vertera o seu sangue pela França, não hesitou em respondeu: *Porque amo a França.*

Nessas duas palavras, encerra-se o maior elogio de um Imperio.

* * *

As nações que sonham tambem em reproduzir os feitos coloniaes da França precisam capacitar-se de que com o odio, o temor, o dogma da superioridade ethnica, a ameaça, a exaltação das super-raças, não construirão a casa imperial sobre a rocha.

Mas sim sobre a areia movediça. O primeiro temporal abalará e destruirá essa architectura. Só permanecerão fieis á sua bandeira os povos que não se sentirem opprimidos, nem despresados, nem combatidos.

Por haver compreendido que um *Imperium* é, antes de tudo, uma obra de compreensão, de sympathia, de amizade e de auxilio reciproco é que a França domina. Ainda agora, quando se attenta contra as suas colonias, as manifestações espontaneas de solidariedade de chefes militares e religiosos do universo mahometano e da Africa não valem como uma advertencia?

AZAS SOBRE PORTO SEGURO

Austregesilo de ATHAYDE

(Copyright do DIARIO DE PERNAMBUCO)

RIO, 30 — Para commemorar, no anno vindouro, a data do descobrimento do Brasil, os Diarios Associados promovem a realização de um raid aereo a Porto Seguro.

Ali, onde primeiro desembarcaram os portuguezes nas suas caravellas audazes, ainda sem aviões pousarão, affirmando a vontade do Brasil de povoar os seus céos de azas mechanicas e assegurar a conquista dos seus espaços immensos.

E' mais do que uma celebração sentimental.

O que se pretende é despertar no povo brasileiro a consciencia dos seus deveres para com a aviação.

* * *

O esforço que as nações européas e a America do Norte fazem, presentemente, para desenvolver as forças aereas, tem alguma coisa de epico.

Não somente as forças militares e navaes, mas a aviação civil, considerada como base primordial da efficiencia da aeronautica de guerra.

Quem tiver livre o espaço assegura metade da victoria. Hoje colide-se tanto da liberdade do ar como no começo deste seculo se cuidara da liberdade dos mares...

* * *

A revoada a Porto Seguro será um estimulo á aviação civil.

Queremos chamar, ainda uma vez, a attenção publica para o valor das azas desportivas, para a necessidade do que a juventude se apaixone pelo mais aventuroso e heroico dos sports modernos.

Precisamos de pilotos civis, de moços que aprendam a voar e sempre em maior numero formem no exercito voluntario dos aviadores brasileiros. Dêem-nos pilotos e as azas apparecerão para servil-os.

COUSAS DA CIDADE

AS CONSTRUCÇÕES NO RECIFE

O anno de 38 não marcou para o Recife um surto ponderavel de edificações. Não obstante os appellos daqui e dali no sentido dos capitaes não se evadiram para o sul e das vantagens offerecidas pelo poder publico (dilatação do prazo das isenções de impostos de decimas urbanas) muito pouco se construiu no Recife.

75 casas num semestre representa uma estatistica deveras desoladora.

Deve haver uma cooperação mais estreita entre a iniciativa privada e o governo para um mesmo objectivo commum, que é augmentar a area edificada. — Z.

Inaugurado na capital do paiz, com invulgar solennidade, o monumento aos heroes da retirada da Laguna

(Conclusão da ultima pagina)

daço novo da terra carioca os clarins annunciam feitos de gerações successivas e privilegiadas, de onde sahiram os nossos grandes generaes, destacados na guerra pelo destemor e na paz pelo civismo, gerações incubadas ao calor, da palavra do mestre nunca desapparecido.

EPOPE'A DE SACRIFICIOS

Gerações de gente de todo o prestimo na direcção dos negocios publicos e no exercicio das actividades valorosas. Gerações de gente pontual nas horas afflictivas e forte nos dias penosos. E' sagrado, pois, o solo em que pisamos. Aqui descansarão as estadas reunidas para sustentar a majestade de uma grande gloria. São reliquias. Possam ellas realizar os milagres.

As primeiras façanhas da luta para guaya bramaram os alagadiços estranhos de Matto Grosso. Em Coimbra e Dourados germinaram as epopeas. No recuo para Cuyabá impuz-se a tropa provada dolorosamente na contramarcha cruciante de Laguna.

Como sempre, muitos contra poucos; mas os muitos jamais submetteram os poucos. Tudo, este monumento repete, sem cessar. Lição perenne, remate de grandezas. Alli as allegorias: a escalada do Forte de Coimbra, a abordagem de Jauru', a caminhada pelas tremedas de Corumbá... No sacco de pedra, em reaco avivado, os retabulos de um Calvario; a marcha batida entre obstaculos e calamidades; o fogo avassalador e suffocant; a fusilaria inimiga, numerosa e traiçoeira; o sequito de soldados, de velhos, de mulheres, de creanças, famintos e desnudos commungando nas mesmas dores. Mais um passo. O passo da tenacidade. Tempera de braços rijos arrancando do fundo do rio largo os canhões mergulhados no transe arrojado do transpor as aguas caudalosas.

Finalmente, o terceiro quadro — o cortejo sinistro; a peste devastadora, estampando a agonia lucida na face dos moribundos; pés dilacerados calcando o rincão hostil em procissão de enterro; os vivos ao mesmo tempo carregando a morte e repellindo a metralha. E a bravura dos combatentes e o stoicismo dos chefes nem desesperavam, nem desalentavam. Chefes grupando uma legenda.

Antonio João tomba, varado de heroismo. Lopes descortina, cheio de esperança. Camisão commanda, recalcado de agua. O primeiro é o impulso, o segundo é a confiança, o terceiro é a obrigação. O primeiro ensina a morrer, o segundo ensina a crer e o terceiro ensina a soffrer...

A CONSAGRAÇÃO DA HISTORIA

Então, com o ritual das consagrações, a Patria, a Historia e a Espada proclamam o triumpho da caravana mortificada.

A Historia, com a sua sabedoria, marca um lance fulgido. A Espada, com a sua lealdade, garante um destino glorioso. A Patria, com a sua victoria, acclama uma legião destemida. A Arte compõe com os seus tres symbolos um povo varonil. Superior a Patria; laureada a Espada; opulenta a Historia.

Da columna memorial e assignalada, sobe uma harmonia; o arranjo consciente e aventurado dos filhos do Brasil na defesa de uma tradição que é uma alma e da uma terra que é um relicario. Lição de coragem. Lição de sacrificio. Porque, valoroso é o que, por pezares e affrontas, conserva a sua serenidade.

O sacrificio é liberlador; conforta as angustias, virilizo os desanimos. E os grandes illuminados vivem vida attribulada e soffrem morte promissora. Meditemos, recolhidos e cheios de fé. Pelo amor, pela solidariedade, é a unica vida real fecunda. Vale pelas renuncia, a vida dos servidores do que crucia. A coragem humana vota-se ás transferencias e luta com a razão desorientada, que se deforma no preparo leviano dos costumes e dos sentimentos, maltratando os costumes, alarmando os companheiros da mesma fama, pelo que, esta festa é antes de tudo, um compromisso. Semearam os antepassados o altruismo, colhemos nós a tranquillidade! A tranquillidade da devoção ás coisas perfeitas. Devoção á verdadeira vida, que a lembrança dos trinta e cinco dias de desolação e de resistencia, renovará misericordiosamente entre os que se quizerem purificar á sombra daquella morada de bravos. Lição de advertencia. O porte dos elsitos não se modela na balburdia dos egoismos. Cidadão é que se disciplina nas transformações espirituaes á procura de pinacros. Longe desse rumo, a decadencia é inevitavel. E andará perto a catastrophe. Valha-nos a redempção, que está na obediencia aos que primaram. Levanta-se, dessa forma, o contrafortado attacado as doutrinas perversas e os propositos escusos. Com o silencio da paisagem tranquilla os vivos virão aqui para conversar com os mortos. E na calada da noite as aguas oceanicas, repetindo a ladainha das sombras, bradarão os titulos olympicos a apostrophe do sacrificio: Vinde ver, homens de todas as plagas, vinde ver como se morre! E porque morreram no maximo da abnegação, galgaram o pinaculo da Gloria. Não a gloria falsa — successo transitorio — tumulto de acclamações, escriptas na areia infiel e movediça. Mas a Gloria, exaltação de humildades, de virtudes e de renuncias. Gloria que só o sacrificio merece. Gloria divina. Gloria do caminho da cruz. A ella chegou em extase, lapidado, vergastado, injuriado, lanceado, crucificado, o Christo, romeiro de todos os sacrificios."

O DISCURSO DO CORONEL PEDRO CORDOLINO DE AZEVEDO

RIO, 1 (Pelo aereo) — Discurso do coronel Pedro Cordolino de Azevedo, na inauguração do monumento:

"Exmo. sr. presidente da Republica, Exmos. senhores ministros de Estado, Exmos. senhores generaes e almirantes, Minhas senhoras, Meus senhores, Brasileiros!

Na tarde luminosa de 24 de agosto de 1920, a Escola Militar do Realengo, reunia em assembléa geral sob a presidencia do então cadete Osorio Tuyuty, por entre fortes acclamações e vivo enthusiasmo, que calaram fundo nos corações, lembrava-me com a eleição de presidente de uma commissão de cadetes que teria o encargo de perpetuar, na dureza do granito e na eternidade do bronze, todo um periodo de gloria e soffrimento da Nação Brasileira.

Assim, a semente, que eu, como professor de Historia Militar lançara no coração daquelles moços fortes e enthusiastas de nosso passado germinava rapidamente e se apresentava em viçoso botão, já quasi desabrochando e do qual se sentia o trescalar do suavissimo perfume da esperança...

Tratava-se, no caso, de condensar num monumento a agonia, o padecimento e o heroismo de Matto Grosso, a provincia martyrizada pelo inimigo durante tantos annos e para tanto bastaria rememorar a constancia, o valor e o espirito de sacrificio daquelles heroes maximos de nossa historia, num dos momentos mais difficeis da nacionalidade. Este monumento, que eu propunha, era a ampliação da idéa que, havia alguns dias, fervilhava no coração dos cadetes, qual a de angariar recursos para cobrir com lapides singelas os tumulos dos heroicos defensores da nossa honra e que se achavam no sertão mattogrosense, em doloroso abandono. Foi a ampliação das homenagens á memoria dos que tombaram no cumprimento do dever o que empolgou fortemente a Escola Militar e que se corporificou naquella tarde, já tão distante no espaço e no tempo.

E assim, a Escola Militar, a esperança radiosa de todos os tempos, se poz em campo, tendo-me á frente, para saldar a divida que a Patria, havia meio seculo, tinha contrahido para com aquelles que nem um só momento titubearam em verter seu sangue generoso pela gloria e honra do nosso estandarte.

A retirada da Laguna — synthese da constancia e valor do nosso soldado; a resistencia de Dourados — o expoente da bravura e do espirito de sacrificio de uma raça seriam os episodios maximos a serem focalizados no momento. Outros episodios em que o heroismo, a abnegação, a tenacidade e a bravura se apresentavam em toda sua pujante eloquencia completariam o monumento projectado: Defesa do Forte de Coimbra, Retirada de Oliveira Mello, Combate do Alegre, e Retomada de Corumbá. E como testemunho dessa immensa tragedia aqui se se acha presente o general Raphael Tobias, o ultimo dos retirantes da Laguna e que na sua velhice radiosa é para nós um estimulo, um exemplo. Neste momento elle encarna toda a gente brava e forte que se deixou immolar nos rincões distantes, com os olhos fixos na bandeira que defendia.

Senhores!

Todos aquelles acontecimentos epicos estão intimamente ligados entre si; elles se entrelaçam no mesmo grandioso scenario, na heroica provincia, com a mesma cadencia, com a mesma caracteristica viril de nossa gente. Elles por si só constituiram um ciclo á parte no conjunto das operações da campanha de 1864-1870. Por isso mesmo não se podia celebrar, numa obra monumental, um apenas, com o esquecimento, a exclusão dos demais. O monumento seria, pois, a integração daquelles episodios, vividos e passados numa região longinqua, inhospita, é certo, mas nossa e bem nossa.

Foi tudo isso que eu disse aos meus alumnos daquella época. Foi tudo isso que despertou no seio ardente da mocidade militar o desejo de resgatar a divida por longos e criminosos annos esquecida.

E a commissão a que presidia desde aquella época, começou o trabalho intenso de propaganda. Ao povo aos governos, ás forças militares de terra e mar aos particulares solicitamos o obulo generoso, e elle nos veiu, ora em torrentes, ora ás gotas, do subsidio do chefe do Estado ao magistrado soldo do cadete, do soldado, do marinheiro, da contribuição generosa do governo federal á dotação minuscula do patriotico municipio brasileiro.

Cada anno que surgia, novas commissões se formavam com outros cadetes, e assim se fez durante esse largo periodo de 18 annos, permanecendo como constantes entre essas variaveis, eu no cargo de presidente, e o sr. João Carlos Martins, como thesoureiro, cargo que até hoje exerce, com o enthusiasmo de sempre, desde os tempos em que foi sub-secretario da Escola Militar.

Assim, lentamente, se conseguiu numerario precioso, se avolumou o mealheiro. Só então se poude pensar na realização pratica da idéa.

Ao concurso aberto para a apresentação de *maquettes*, concorreram 18 artistas, cabendo o primeiro premio a Antonio Pinto de Mattos o pranteado esculptor, sepultado justamente ha 22 dias, quando chegava ao termo da obra que era a consagração do seu genio.

Foi longo o caminho percorrido e neste transcurso não nos faltaram urzes e espinhos. Por vezes, a indifferença de uns, o desanimo de outros, e tambem, a insinuação maldosa de alguns tiveram o condão extraordinario de enrijar-nos ainda mais o animo para a luta desigual que se travava, ao contrario do que era visto pelos que dardejavam as settas ferinas. Por que, então essa resistencia nossa, esse destemor na luta, essa tenacidade de todos as horas?

Era que o espirito de Antonio João pairava sobre nós como nome tutelar fulgentissimo, dando animo, incutindo-nos vigor, pelo exemplo maravilhoso que nos legou, no seu desafio destemeroso a inimigos mais fortes!

E o seu Lopes não era tambem, com sua serenidade e simplicidade de homem de sertão, a inspiração de nossa attitude, ensinando-nos com fartos exemplos, como vencer obstaculos, lidar resistencias e tangenciar difficuldades?

E Camisão, o grande chefe, maculado na sua honra, calumniado, ridicularizado, não era bem o espelho em que nos devíamos mirar, nós que ouvimos e sentimos, em entrelinhas, doestos, insidias e as reticencias dos maldizentes, que procuravam macular-nos ou travar-nos a marcha?

Tudo isso, porém, passou, e hoje, que ouvimos o clarin brilhante da victoria, é justo recordar a par dos que não acreditavam nos nossos resultados, nem nos ajudaram no trabalho, os que nos auxiliaram de qualquer modo brasileiros de alma nobre de attitudes e gestos claramente definidos, cerrando fileiras comnosco, dando-nos o apoio de sua intelligencia e de seu coração.

Alinho aqui os nomes dos que constituiram o esquadrão dos Voluntarios do monumento, sem lhes esmiuçar os serviços, porque elles foram prestados com sinceridade e elevado espirito de brasilidade: Epitacio Pessoa, Arthur Bernardes, Alaor Prata, Setembrino de Carvalho, João Lyra, Octavio Rocha, Henrique Lagden, Gil de Almeida, Monteiro de Barros, Felix Pacheco, Pandiá Calogeras, Genserico de Vasconcellos, Corrêa Lima, Norvial de Lemos, Alvaro Monte, Edson Passos e outros cujos nomes serão relembrados, em publico agradecimento, na segunda edição do meu livro A EPOPE'A DE MATTO GROSSO, NO BRONZE DA HISTORIA.

E agora, na ultima phase dos trabalhos para a conclusão do monumento, que teve um colapso de quasi 12 annos, é de justiça salientar aqui a figura eminente do chefe do Estado, o exmo. sr. dr. Getulio Vargas, concedendo-nos o auxilio solicitado com o patrocinar o projecto apresentado na extincta Camara dos Deputados pelo capitão Agenor Monte, meu brilhante ex-discipulo na Escola Militar e ainda nos prestigiando s. excia. com sua presença nesta festa de alto cunho patriotico.

E' necessario tambem, que nessa hora de tão sadio contentamento, se focalise aqui o illustre sr. ministro da Guerra, general Eurico Gaspar Dutra, cujo devotamento á obra que hoje se inaugura, foi marcante e apaixonado, visitando quasi diariamente os trabalhos da montagem dando-nos o maximo de sua collaboração e nos animando com o seu apoio inconfundivel. Assim, elle deu provas de que lhe corre nas veias, como nas minhas, o sangue de retirante da Laguna. O mesmo sangue de goyano, pois que seu saudoso progenitor fez parte daquelles incombustiveis soldados do glorioso 2.º Batalhão de Infantaria — a heroica unidade do meu Goyas longinquo — e que se sagrou na Retirada da Laguna como tropa de elite.

Brasileiros!

Reparae no monumento que a Escola Militar, numa luminosa tarde do anno de 1920, idealizou e conseguiu agora realizar, escudada no apoio integral da Nação Brasileira. Elle é bem a synthese do longo soffrimento de nossa raça: no seu bronze se estampa a rijeza de nossa tempera. Todo elle é angustia, é constancia, é valor. Nem um só gesto arrogante, nem uma attitude bellica de nossos heroes, apesar do monumento evocar scenas de guerra, feitos militares. Entretanto, Antonio João é a mais linda expressão do nosso heroismo; Camisão é a quintessencia de um chefe que quer cumprir o dever custe o que custar, e o Guia Lopes representa bem o sertanejo lealdoso, heroico e tenaz. E por que o Monumento, ora inaugurado, não tem o aspecto das evocações guerreiras, a linha forte das glorificações aggressivas? Porque elle é, bem ao contrario, um aviso sereno e prudente ao nosso povo, ao nosso governo, porque corporifica e synthetisa a historia dos nossos descuidos, da nossa imprevidencia, dos nossos erros. E', repito, um aviso a esse Brasil grande, leal, descuidado, cavalleiro andante dos idéaes de belleza e de bondade para que se afaste da trilha que perlustrou por longos annos — o do caso de sua propria defesa — e de que só agora vae cuidando, dentro das directrizes do Estado Novo, do Estado Forte, amigo e respeitador das nações amigas, mas seguro e conscio de seus direitos e deveres de sua integridade e da indestructivel unidade de patria.

Moços da Escola Militar!

Ahi está o que sonhamos; ahi está o que desejamos ver realisado e para cuja execução me destes o apoio incondicional do vosso enthusiasmo, do vosso civismo e do fogo abrazador do vosso patriotismo.

Diz-me a consciencia haver cumprido, serenamente, o dever que me impuzestes ha tantos annos. Envelheci no labutar da obra, mas se o corpo se dobra ao peso dos annos e a neve do tempo me polvilha a cabeça, minha alma de soldado tem ainda toda a louçania da dos jovens cadetes de hoje; sinto-me no meio de vós como ainda nos longinquos annos de minha iniciação na vida militar.

Recolho-me, agora, á penumbra em que sempre vivi e que della sahi tão sómente para attender ao vosso chamamento, como "inventariante de um legado de gloria".

Sou feliz hoje, porque, como disse Alfred de Vigny, a felicidade é um pensamento da adolescencia realizado na idade madura.

E hoje tenho a suprema felicidade de ver realizado o sonho de minha juventude, sonho que me embalou neste mesmo local, entre a Urca, a Babylonia e o velho e grande mar, na era feliz dos meus vinte annos, neste mesmo terreno onde se erguia a lendaria e heroica Escola Militar da Praia Vermelha!

O sr. Getulio Vargas foi convidado para inaugurar o monumento, dirigindo-se então para o mesmo em companhia dos srs. ministros da Guerra e da Marinha, do general Góes Monteiro, chefe do Estado Maior do Exercito; do almirante Castro e Silva e do prefeito Henrique Dodsworth. As outras autoridades permaneceram nos palanques.

Os porta-bandeiras de todos os destacamentos, adeantaram-se e postaram-se ao lado do monumento, ouvindo-se o toque de silencio.

Em seguida o chefe do governo destacando-se da sua comitiva, subiu á base do monumento, para descerrar a bandeira, apparecendo, então, a placa de bronze com a legenda: — Homenagem a Antonio João.

O presidente Getulio Vargas depositou uma corôa, sobre o monumento, com esta inscripção: — "Homenagem da Nação aos Heroes da Laguna e Dourados".

O acto de descerramento do monumento foi feito ao som do Hymno Nacional e ao toque de "Victoria", executado por um clarim do Batalhão de Guardas. Os escolares cantaram no momento o Hymno Nacional. Os navios de guerra surtos na enseada da Praia Vermelha, salvaram.

O chefe da Nação fez em seguida a entrega do estandarte do Regimento Antonio João ao porta-bandeira do 1.º Regimento de Cavallaria Independente.

Houve salva de 21 tiros, tendo dado salvas tambem as fortalezas. Centenas de morteiros e de foguetes subiram ao ar e pequenas bandeiras do Brasil abriram-se sobre a multidão.

Em seguida a pedido do sr. presidente da Republica, deu o coronel Cordolino de Azevedo mais detalhadas explicações sobre o monumento, descendo ao interior do mesmo, em cuja cripta estão as cinzas dos heroes.

SAUDAÇÃO AO EXERCITO

POR MOTIVO DA PASSAGEM DO ANNO NOVO, O MINISTRO DA GUERRA DIRIGE UMA PROCLAMAÇAO AOS SEUS CAMARADAS

Um grande rythmo de trabalho, ordem e paz se evidenciou em 1938

RIO, 1 (A. M.) — O general Eurico Gaspar Dutra, titular da pasta da Guerra, dirigiu, por motivo da passagem do Anno Novo, uma vibrante proclamação ao Exercito.

Essa proclamação através do director da Directoria Provisoria das Armas, é a seguinte:

"Ao iniciar-se o anno novo de 1939, tenho a grande satisfação de dirigir os mais cordiaes votos de felicidade pessoal a todos os srs. officiaes, sargentos e praças do Exercito, bem como ao elemento civil que vem prestando sua valiosa cooperação profissional no Ministerio da Guerra.

O contentamento com que me dirijo, nesta feliz emergencia, ao Exercito, fundamenta-se, sobretudo, na esperança de que, no anno que ora se inicia, não seja perturbado o rythmo de trabalho, de ordem e de paz evidenciado em 1938, cujas realizações militares deixaram bem nitido o surto de progresso do Exercito, em todos os ramos da sua actividade, na phase da sua reorganização.

Para attingir os fecundos resultados obtidos, é grato assignalar o intelligente espirito de cooperação demonstrado pelos quadros e pela tropa, a convergencia de esforços de todos os que se devotam aos arduos mistéres da defesa nacional, bem como o sentimento de disciplina, de ordem, de respeito ao principio da autoridade e de zelo profissional, revelado pela classe militar, nos seus labores e nas suas aspirações.

Tendo ficado inteiramente alheio a tudo quanto não interessa á profissão, o Exercito, unicamente preoccupado com seus deveres e suas responsabilidades e com absoluta confiança nos seus chefes, cuidou de fórma intensiva da instrucção e do seu rearmamento e pôde, assim, chegar ao fim do anno de 1938 com os mais desvanecedores resultados para a classe militar e a Nação.

O Exercito póde rejubilar-se de ter, no anno que findou, melhorado sensivelmente o seu apparelhamento bellico — suas fabricas, seus arsenaes, suas officinas, seu material, seus stocks de guerra — e para isso sempre se fez sentir a acção decisiva do eminente presidente Getulio Vargas, cujo esclarecido governo tudo tem feito, com excepcional e patriotica solicitude, para attender ás necessidades da classe militar, cuja unica preoccupação é tratar da sua efficiencia, como garantia essencial da segurança da Patria.

Inicia-se, pois, o anno de 1939 sob os melhores auspicios.

O Exercito continuará, estou certo, a trabalhar, como tem trabalhado, para aprimorar cada vez mais seu preparo profissional e fortalecer as condições materiaes e moraes da sua existencia.

Dentro da ordem e da lei, em attenta vigilancia na defesa do regimen e da soberania patria, a sua missão se engrandece e se sublima.

Unido, coheso e forte, com a nitida compreensão das suas responsabilidades e dos seus destinos, e com a certeza de que ha, com irresistivel lealdade e desprendimento, cumprido o seu dever, tem o Exercito tanto a obrigação de continuar a zelar pela sua efficiencia material quanto pelo seu prestigio moral. Isso, porém, não em proveito proprio, pois a desambição e a renuncia têm sido caracteristicas de sua conducta, mas em beneficio da communidade brasileira e da segurança nacional, pois nada se constróe, nada se consolida, nada se mantem, nenhuma nação ou regimen se impõe sem um exercito prestigiado por seus proprios elementos e pela opinião nacional.

Ciosa do seu passado historico e das suas responsabilidades para com a Nação e o Estado Novo, tenho motivos para acreditar que a nossa classe saberá proceder em 1939 como em 1938, não permittindo que esse prestigio se enfraqueça com a desunião, a desconfiança mutua, a cumplicidade com qualquer trabalho subversivo, de confusão ou mystificação, no interesse dos imaginosos technicos da intriga e da perfidia.

Taes processos são por demais conhecidos para que me sinta na contingencia de alertar a attenção dos meus prezados camaradas, prevenindo-os contra os que pretendam, internamente, dividir a classe, e, externamente, inc

Commemorado, festivamente, etc

O DISCURSO DO PROF. ANDRADE BEZERRA

(Conclusão da 2.ª pagina)

Reunida e dissolvida a Constituinte, resolve o imperador, por decreto de 13/11/1823, submetter ás camaras municipaes o projecto de constituição elaborado pelo conselho de Estado. Encarrega-se a camara do Rio dessa consulta e publica a 20/12 o famoso edital em que convida todas as classes da sociedade a inscreverem seus nomes em dois livros, um para os que acceitassem e outro para os que recusassem o juramento da constituição.

Verificado o consenso dos habitantes da corte ao immediato juramento da carta constitucional, dirigiu a mesma Camara, a 9/1/1824, uma representação ao monarcha, baseada em razões de profundo senso politico. Notaveis são a prudencia e sentido conservador desse documento: "A tranquillidade do Imperio Senhor, tem estado vacillante. Haverá quem deseje continuar neste estado de oscillações esperançosas a respeito de um projecto de constituição discutido com as tardias formalidades dos corpos deliberantes, quando tres annos não bastarão talvez para ultimar essa tarefa? Entre constituirmo-nos já, e podermo-nos constituir, não ha que duvidarmos na escolha."

Não ha, portanto negar a profunda influencia exercida pelas municipalidades brasileiras na formação da consciencia nacional e no movimento de nossa emancipação politica.

O MUNICIPIO NA CONSTITUIÇAO DE 1824

O logar concedido ao municipio na constituição imperial de 1824 não correspondia á relevancia do papel historico dessa instituição na formação da nacionalidade. Era aliás natural a insegurança dos organizadores daquella constituição em face de assumpto tão delicado. Faltou-lhes a visão politica, no desconhecimento da funcção que o municipio deveria exercer na consolidação do regimen que haviam creado.

A constituição de 1824 limitava-se a determinar que em todas as cidades e villas haveria camaras, ás quaes competeria o governo economico e municipal das mesmas cidades e villas. Essas camaras seriam electivas, sendo vereador mais votado o seu presidente. Uma lei regulamentar determinaria as funcções de taes camaras a formação de suas posturas policiaes, a applicação de suas rendas e todas as particularidades e uteis attribuições.

Essa lei regulamentar veiu a 1/10/1828 e della data o declinio das municipalidades brasileiras, pois o que a caracteriza é esse circulo vicioso: attribuirem-se ás municipalidades encargos exhorbitantes e negarem-se-lhes quaesquer rendas para occorrerem a taes encargos. Citam os autores varios casos em que o ministro, assediado por consultas de Camaras Municipaes, em difficuldades, por falta de recursos, para execução de serviços a seu cargo, lhes aconselhava appellarem para o expediente das subscripções populares.

ERRO POLITICO DO ACTO ADDICIONAL

O acto addicional de 12/8/1834 attendeu aos reclamos de descentralização, que empolgavam os politicos da epoca. O mal consistiu em que a visão estreita ou incompleta desses politicos não soube distinguir a descentralização administrativa da descentralização politica. E emquanto deixaram a publica administração no regimen de ferrea centralização, que dava ingerencia pessoal ao imperador nos menores detalhes administrativos, centralização que só se veiu a attenuar depois da guerra do Paraguay, quando os seus inconvenientes se tornaram por demais patentes, commettiam a gravissima imprudencia de attribuir funcções politicas aos governos provinciaes, lançando os germens fataes do regionalismo e particularismo, cujas consequencias a republica aggravou e estão ameaçando gravemente o futuro da nacionalidade.

Emquanto aos municipios, o acto addicional os submetteu ás assembléas provinciaes, attribuindo a estas competencia de legislar sobre todos os assumptos municipaes.

Começa dahi verdadeiramente o declinio da instituição municipal brasileira. Perde ella aquelle viço e pugnacidade dos organismos com vida e finalidade proprias, como elementos de consolidação politica da nacionalidade; e passa a constituir mero viveiro de eleitores, na eterna manipulação das eleições viciadas, ambiente onde se implumavam os nossos parlamentares rhetoricos, distanciados e esquecidos das realidades da vida nacional.

E' um melancolico declinio, a provar que as instituições politicas não resistem ao vicio do ambiente artificial, que lhes desconhecem as proprias razões de existencia.

O MUNICIPIO NA REPUBLICA

Na Republica, o mal só se fez aggravar. Os constituintes de 1891, dominados pela influencia da constituição norte-americana, contentaram-se com uma homenagem theorica ao regime municipal — arremedo do *self-government* do direito anglo-saxonio —, determinando, no art. 68, que os estados se organizariam por forma que ficasse assegurada a autonomia dos municipios, em tudo quanto respeitasse ao seu peculiar interesse. A's constituições estaduaes competeria tratar das condições do organismo municipal.

Era a reincidencia no erro do acto addicional de 1834: manter as funcções politicas desaggregadoras dos Estados e annular a influencia consolidadora da nacionalidade, dos municipios, os quaes, diga-se de passagem, já haviam perdido, de ha muito, o habito de taes funcções. Leiam-se as interminaveis discussões no Congresso Federal e dos Estados, os accordãos dos Tribunaes e os pareceres dos doutos sobre problemas do municipio: quasi tudo versa aspectos eleitoraes — a legalidade da nomeação de prefeito pelos governadores, as duplicatas de camaras municipaes e questões semelhantes.

A Constituição de 1934, embora não corrigisse o mal profundo que ameaçava transformar a nossa federação numa confederação de Estado, firmou o principio de que a autonomia municipal importava na electividade do prefeito e vereadores; na livre decretação dos seus impostos e taxas, arrecadação e applicação de suas rendas; e organização dos serviços de sua competencia. Já não ficava de todo ao arbitrio das assembléas estaduaes a fixação dos limites da autonomia dos municipios.

REINCIDENCIA NO ERRO

Os constituintes republicanos reincidiam no erro de visão politica dos constituintes do imperio. Mais proximo dos acontecimentos, não comprehenderam estes ultimos que, até 1808, a politica sagaz de Portugal fôra, no dizer de Azevedo Amaral, *impedir a formação do Brasil*. Para esse fim o instrumento adequado foi a nossa divisão em provincias, barreiras separativas com que a metropole mutilava administrativamente o Brasil impedindo a sua consolidação politica.

O municipio era, ao contrario, de formação espontanea dos elementos já radicados no Brasil. Actuava como centro de elaboração da consciencia nacional, que despertava.

A provincia era instrumento politico de divisão e gerava os particularismos adistrictos ao circulo dos interesses regionaes, orientando-se mais para Portugal, do que para o Brasil; a provincia era dominada pelos burocratas, cumpridores fieis e interessados de uma legislação formulada muitas vezes contra as necessidades e sentimentos brasileiros.

O municipio, ao contrario, era fóco de patriotismo, a serviço permanente dos interesses e aspirações da nacionalidade nascente, com a missão politica de cellula elaboradora das energias civicas da nacionalidade, contrapondo a consciencia nacionalista ás tendencias do particularismo regionalista, que se gerou o regimen administrativo das provincias.

O MUNICIPIO NA CONSTITUIÇAO DE 10 DE NOVEMBRO

Caberia á clarividencia politica do presidente Getulio Vargas, no elaborar a Carta Constitucional de 10 de novembro, iniciar o reparo no erro dos constituintes do Imperio e da Republica, imprimindo á estructura politica do paiz o sentido de verdadeira federação de Estados e afastando o perigo da confederação, em que nos iamos tornando, com as exaggeradas attribuições politicas arrogadas áquellas unidades federativas.

Hoje o governo, em sua alta e precisa significação politica, é attribuição exclusiva do poder nacional. Os Estados são unidades de descentralização administrativa, sem maior significação de ordem politica, contribuindo porém para a execução dos planos geraes de governo, com o inestimavel contingente dos recursos de administração, de que dispõem.

Aos municipios é, de certo modo, restituida a sua funcção historica de cellula politica da nacionalidade. Mantida a sua autonomia como principio constitucional e fixados os principios dessa autonomia, determina a constituição de 10 de novembro que a escolha dos vereadores se faça por eleição directa dos municipes alistados eleitores, de accordo com a lei. Para os corpos governativo é a unica eleição directa que a constituição admitte. Essa circunstancia dá ao municipio o papel de escola primaria na formação politica dos nossos dirigentes.

Os municipios têm ainda funcção essencial na eleição para o Camara dos Deputados Nacionaes. Os vereadores ás camaras municipaes elegem em cada municipio dez eleitores, que por sua vez, elegem aquelles deputados.

Os municipios ainda concorrem para o collegio eleitoral do presidente da Republica, elegendo em cada Estado eleitores em numero proporcional á sua população.

Precisará dizer mais para comprehendermos que a carta de 10 novembro restituiu ao municipio a funcção politica, integradora da consciencia nacional, que as constituições anteriores lhe haviam inexplicavelmente retirado?

FRUCTOS DO NOVO REGIMEN MUNICIPAL

As consequencias dessa orientação sadia já se fazem sentir. Sente-se por toda parte o renascimento da vida local, pela convicção que se arraiga nos espiritos de que a actividade municipal não será mais, como no passado, absorvida pelos manejos da politicagem de campanario, mas que se organiza, sob a egide da nova constituição e a responsabilidade dos homens que a elaboraram e presidem á sua execução, no sentido de tornar-se "escola de patriotismo local e raiz do patriotismo nacional, digno objecto do primeiro amor do cidadão que se prepara para bem servir á grande patria commum."

Pelo que se passa em Pernambuco podemos aquilatar o que vae no resto do Brasil: as municipalidades numa emulação sadia, arrecadando escrupulosamente as suas rendas, preoccupadas na realização de obras e melhoramentos, que vão modificando o aspecto de nossas cidades do interior, em centros activos de trabalho e progresso.

Symbolo dessa salutar renovação politico-administrativa do novo municipio brasileiro é bem o jovem prefeito de nossa capital, essa verdadeira revelação de homem de governo, com que o Interventor Agamemnon Magalhães dotou a nossa formosa capital, dando-lhe um administrador á altura de seus problemas que são tantos e tão complexos. Rememorando no "Dia do Municipio", a funcção historica da instituição municipal, como integrados do espirito da nacionalidade, e como cellula elaboradora da vida nova, que o Brasil quer viver para realizar os seus altos destinos, — eu saudo em Novaes Filho, o querido prefeito do Recife, a jovem mentalidade politica que ha de restaurar, através do municipio, novos processos constructores de um Brasil mais forte e mais feliz.

Porque, não nos illudamos, o futuro da federação brasileira e a estabilidade de sua estructura politica dependem da medida em que alargarmos a funcção administrativa dos Estados, como executores dos planos da politica nacional, — e restabelecermos o municipio em seu papel historico de instrumento unificador, como orgão de elaboração da "consciencia homogenea da nacionalidade."

AS COMMEMORAÇOES NO INTERIOR

No interior as commemorações do **Dia do Municipio** tambem decorreram animadas, sendo observado o programma organizado pelas respectivas prefeituras.

O maior Flagello da Humanidade!
A SYPHILIS É O MAIOR FLAGELLO DA HUMANIDADE
COMBATEL-A É MUITO FACIL
USEM O ELIXIR DEPURATIVO
IODOPEPTARSAN (609)
UNICO QUE DEPURA, TONIFICA E FAZ ENGORDAR

VAE PESQUIZAR PETROLEO NA CHAPADA DO ARARIPE

"Camaratuba", planta das margens do S. Francisco, melhor forragem que a "palma" — Superior ao linho a fibra duma leguminosa da zona secca de Pernambuco e da Bahia — Declarações do padre Camillo Torrend ao DIARIO DE PERNAMBUCO

O padre Camillo Torrend, S. J., recentemente chegado ao Recife, afim de dar algumas conferencias no curso de Ferias, instituido pela Secretaria do Interior, ouvido hontem pela nossa reportagem sobre a missão que o leva ao interior da Bahia prestou-nos as seguintes e interessantes informações:

UMA PLANTA TEXTIL SUPERIOR AO LINHO

— "Terei que ir ao São Francisco, em missão ao governo bahiano estudar duas plantas — uma textil e outra forrageira.

O Caroá, apesar da grande resistencia de sua fibra, não pode de modo algum substituir o linho e o canhamo por ser atacada pela fermentação resultante das materias pepticas de que é composta a bainha que envolve a celulose. Sendo difficilmente removida, estraga a fibra, infelizmente.

Na região do São Francisco existe uma papoula, cuja fibra ultra resistente supera o linho e a juta e será o succedaneo do caroá.

Dessa malvacea, que pretendo identificar, foram levadas sementes que fóra de seu **habitat** (Pernambuco e Bahia) estão sendo cultivadas com grande proveito.

CAMARATUBA, FORRAGEM RICA EM PROTEINAS

A outra planta, que pretendo estudar, naquella região, é a **Camaratuba** que se os governos quizerem virá salvar dos clamores da secca o que ainda existe dos rebanhos nordestinos, cuja aperfeiçoamento resultará dessa medida salvadora.

E' um arbusto da familia das leguminosas facilmente cultivavel á margem dos rios e riachos mesmo esgotados.

As suas raizes, que penetram facilmente o solo, chegam á intimidade das camadas mais profundas, dando vitalidade á planta, cujos ramos e brotos podem alimentar o gado em pleno periodo das longas estiagens.

Trata-se de uma planta por excellencia portadora de proteina que está muito acima dos cactos (palma e mandacaru').

Nada obsta que estes sejam empregados como coadjuvantes embora sem valor nutritivo apreciavel.

No ultimo congresso de botanica, realizado no Rio de Janeiro, fui procurado pelo representante dos Estados alludidos, para lhe fornecer sementes desse arbusto, não medindo distancias o governo norte-americano para obter essas sementes preciosas.

Pretendo demorar-me no estudo dessas plantas o tempo necessario para verificar o seu aproveitamento.

PETROLEO NA CHAPADA DO ARARIPE

Tenho que ir a São Gonçalo ver uma outra face da riqueza nacional, por cujo desenvolvimento estou verdadeiramente interessado.

Vou demorar-me alguns dias observando um quadro de excepção que nos legaram as idades, nessa terra remansosa do nordeste.

O assumpto que me leva a São Gonçalo é grave e já é conhecida a minha opinião: — é o caso do petroleo, de que tanto têm falado os jornaes."

O padre Torrend descreve em breves palavras, como se tornaram as terras petroliferas.

— "Foram reacções biochimicas que occorreram em eras longinquas em condições anaerobias nas lagôas pouco profundas.

O carvão de pedra pelo contrario se formou no estuario dos rios com baterias aerobias.

E accrescentou: no litoral formaram-se no principio do periodo terciano jazidas de chisto, mas ao que me parece não houve o elemento de que resultasse o precioso liquido, encontrando-se este ali inerte e embebendo os folhetos.

E' por isso que o chisto, que se encontra debaixo desses sedimentos litoraneos se acha disposto em camadas horizontaes.

Entretanto o Araripe (em participar São Gonçalo e suas adjacencias) fôra séde de phenomenos geologicos muito interessantes, os quaes bem podem ter occasionado a formação de uma bolsa de petroleo.

Ali o chisto é disposto em inclinaes, isso sem falar na presença de gazes naturaes que se observam em outros dados menos relevantes.

Tendo uma formação posterior á do chisto petuminoso que lhe serve de base e sendo o Araripe uma massa de 600 metros de altura, que comprime o chisto, é bem possivel que a sua pressão tenha sido sufficiente para expulsar o petroleo localisando-o nas rochas porosas.

Ademais a analyse do chisto, descoberto pelo padre Cicero em Iguatu', revela que se trata de residuos de um antigo deposito de petroleo que se evaporou em contacto com a atmosphera, quando a erosão das aguas o poz a descoberto.

São Gonçalo estando em identicas condições ás do Iguatu', sem que tenha soffrido a erosão nas camadas de seu solo, tem todas as probabilidades de abrigar uma occorrencia de petroleo liquido.

Vejo esses factos numa vista de conjuncto através das ciencias que cultivo, entretanto desejava muito que como eu fossem lá os entendidos proceder estudos necessarios.

Diga, pois pelo seu jornal que se quizerem encontrar o petroleo o procurem no Araripe.

DR. JOSE' CALDAS
Do Serviço Dr. Pitanga dos Santos com 28 annos de pratica
Doenças dos Intestinos — hemorroidas — fistulas — Diarréa — Prisão de ventre — Edificio Sul-America

A LAVOURA DO FUMO EM ALAGÔAS

DECLARAÇÕES PRESTADAS AO "DIARIO DE PERNAMBUCO" PELO DIRECTOR DA AGRICULTURA DO VIZINHO ESTADO DO SUL

A Directoria de Agricultura de Alagôas está empenhada na racionalização da lavoura fumeira do visinho estado do sul.

Hontem, a reportagem do DIARIO DE PERNAMBUCO teve opportunidade de colher as seguintes declarações do chefe daquella repartição do governo alagoano, Ildefonso Lopes, que se encontra actualmente, nesta capital:

— A Directoria de Agricultura desde o anno passado, vem trabalhando junto aos agricultores da região de Arapiraca (centro productor de fumo) para a racionalisação daquella cultura. Assim, em cooperação com os technicos da D. A., os agricultores já estão produzindo fumos de estufa e de galpão, destinados ao fabrico de cigarros, typo mistura suave, charutos e cigarrilhos.

O producto tem conseguido a melhor acceitação nos mercados consumidores.

Agora mesmo a Directoria de Agricultura expõe nas "vitrines do deposito da "Fabrica Caxias", nesta capital, uma série de typos daquelles fumos, devidamente emanocados e classificados, exposição que tem sido muito apreciada pelo publico."

As fabricas locaes que já o anno passado fizeram acquisição do producto, já se empenham este anno para fazer grandes acquisições naquelle centro productor.

VIDA SYNDICAL

SYNDICATO GRAPHICO

A junta governativa está convidando todos os delegados de officinas para comparecerem á séde do Syndicato na proxima quinta-feira, ás 17 horas e 1/2, á rua do Rangel 17, 1º andar, afim de serem tratados assumptos referentes á Caixa Mutua a ser installada brevemente.

ARTES E ARTISTAS

REALIZA-SE AMANHA O FESTIVAL DOS ALUMNOS DE MISS GATIS

Realiza-se amanhã, no theatro Santa Isabel, o festival dos alumnos de miss Gatis, com a encenação da peça coreographica **A Gata Borralheira**. Na festa tomarão parte elementos de destaque nos meios artisticos desta capital.

Os ingressos encontram-se á venda na A Primavera.

O ORÇAMENTO DO DISTRICTO FEDERAL

Estimada a receita em 424.330:000$000 e a despesa em 423.365:677$000 — Um saldo favoravel de 964:333$000

RIO, 2 (A. M.) — O presidente da Republica assignou decreto-lei em data de hontem, orçando a receita e fixando a despesa do Districto Federal para o exercicio de 1939.

A receita é estimada em........ 424.330:010-000, e a despesa calculada em 423.365:637$000, havendo, portanto, o saldo favoravel de........ 964:333$000.

A despesa fixa está orçada em 221.720:237$000 e a variavel em .... 204.645:440$000.

O prefeito do Districto Federal fica autorizado a realizar as operações de credito que se tornarem necessarias para a antecipação da receita até o maximo de........ 50.000:000$000; bem como a applicar em melhoramentos publicos, o saldo que vier a verificar-se na execução do presente decreto-lei.

HEMORRHOIDAS? tome Pilulas de Herva de Bicho
LIC. 3518-14-3-925 D.N.S.P.
ENCONTRA-SE EM TODAS AS PHARMACIAS e DROGARIAS
GARANTIDAS! OPTIMAS! INFALLIVEIS!

DIARIO SOCIAL

ANNIVERSARIOS

FAZEM ANNOS HOJE:

As senhoras: Rachel de Castro Lemos, esposa do dr. Prudenciano Lemos, redactor do DIARIO DE PERNAMBUCO; Joannita Fonseca da Cruz, esposa do sr. João Fonseca da Cruz; Maria Borges de Albuquerque; Josepha Ribeiro Pedrosa, esposa do sr. Jorge L. Pedrosa.

As senhoritas: Ivanise Almeida da Rocha, filha do sr. Oswaldo Almeida da Rocha; Maria Moreira, filha do sr. Jorge C. Moreira; Gilcelia de Souza, filha do sr. Placido de Souza e de sua esposa, sra. Maria de Souza.

As meninas: Zoronette, filha do sr. Narciso Brum e de sua esposa, sra. Aurora Barbosa da Costa Brum.

Os senhores: dr. Barretto Campello; Aprigio Pessoa de Lyra; Raul Corrêa; Jorge Leão da Silva; Godofredo de Abreu e Lima Primo; Melquiades Ribeiro Roma; dr. Claudio Ramos; Miguel Gomes de Souza.

DIVERSAS

Por motivo do seu anniversario natalicio, foi ante-hontem muito cumprimentado o dr. Antonio Lima, conhecido clinico nesta cidade.

•

Recebemos telegrammas de cumprimentos, pela passagem do anno, dos srs. José Campello, em nome da Associação de Imprensa de Pernambuco, da qual é presidente, e Herrera.

FALLECIMENTOS

No Hospital Oswaldo Cruz, falleceu no dia 18 de dezembro ultimo a sra. Maria Amelia dos Santos, esposa do sr. Manoel Maria dos Santos, funccionario da usina União e Industria, no Estado.

O CARNAVAL DO "GRANDE HOTEL"

— O INICIO DA TEMPORADA DE MOMO —

O grito de Carnaval de 1939 será dado, á noite de 21 do corrente, no Casino de Bôa-Viagem.

Uma retumbante festa carnavalesca, com a offerta de dois premios valiosos, á phantasia mais bonita, e á phantasia mais original, a juizo de uma commissão julgadora.

O maestro Lorcio Conti, viajando expressamente para o Rio, contractará, para essa grandiosa festa, uma cantora, que interpretará as ultimas novidades do Carnaval Carioca, ao som da sua consagrada "Jazz", trazendo, ainda, as ultimas composições.

RESERVA

de mesas, a tratar, desde já, na portaria do Grande Hotel, a 15$000 por pessôa.

No proximo dia 6, no Casino de Bôa-Viagem, vesperal ás 16 horas e 30.

NO GRILL ROOM DO GRANDE HOTEL

A's quintas e aos sabbados, vesperaes elegantes, com orchestra e variedades.

NO CARTAZ:

JANYR MARTINS — Cantora de sambas, marchas e canções.

BLANQUITA — Cantora platina, de tangos, valsas, rancheras, etc.

HA UM SECULO

O que o DIARIO DE PERNAMBUCO publicava no dia 3 de janeiro de 1939

VARIEDADE

Peso do Corpo humano

O Snr. Chausseier seccou em hum forno um corpo humano cujo peso original era de cento e vinte libras. Depois de secco ficou redusido a dose libras, donde se segue que a materia solida do corpo era para a agoa na rasão de um para nove. Esta experiencia mostra a proporção em que estão os fluidos do corpo com os solidos.

(Folhas inglesas)

COMPRAS

Um quaty, que seja macho, e não se exige o preço: na rua das Trincheiras D. 15.

— Um cavallo castanho com mãos brancas, e que seja novo: na rua da Cadeia do Recife D. 18.

VENDAS

Uma escrava de nação, de idade de 14 annos pouco mais ou menos, com principios de cozinha e costura, ou troca-se por um negro, que seja fiel, e que não tenha o costume de fugir, a escrava he recolhida: na rua dos Martirios do lado da Igreja, casa D. 15.

— A venda na rua da Conceição da Boa-vista D. 30, cuja tem bom ranxo para matutos; e um escravo para todo o serviço; e precisa-se de uma ama para o serviço de casa: a tratar na mesma.

— Muito superior e nova salsa parrilha, chegada ultimamente: no Recife armasem de Manoel Francisco Pontes.

— Um bom cavallo grande, muito proprio para carrinho, de cor russo, carrega baixo e esquipa: no botequim da rua da Madre de Deos, e no mesmo se precisa de um bom cozinheiro.

GUARDE SEGREDO!

MELPOEJO é evidente contra a tosse e bronchite das creanças

DR. SIMÃO FOIGEL
Especialista do H. Pedro II
Doenças da pele e Sifilis
Consultorio: Rua Nova, 362-2.º

ASSOCIACÕES

SOCIEDADE AUXILIADORA DE AGRICULTURA

Elementos da lavoura do Estado resolveram promover, dentro de alguns dias, uma manifestação ao prefeito Novaes Filho, como reconhecimento pela sua actuação na defesa dos interesses da classe.

Em reunião realizada hontem, ficou acertado constar a homenagem de um almoço, no Grande Hotel, e apposição do retrato do sr. Novaes Filho na galeria de honra da Sociedade Auxiliadora da Agricultura, da qual é presidente.

Para esse fim constituiu-se uma commissão composta dos srs. Francisco Lyra, Gonzaga Maranhão, Plinio Araujo, Domingos de Abreu, Manoel Caldas e Alvaro Vieira Brasil.

Os agricultores que desejarem tomar parte na manifestação, encontrarão as listas de adhesões na séde do Syndicato dos Plantadores de Canna, á avenida Marquez de Olinda, 27, 1º andar e tambem nas respectivas sédes dos syndicatos e cooperativas do interior.

SOCIEDADE DOS ARTISTAS MECHANICOS E LIBERAES

Realiza-se hoje, ás 19 horas, a posse da directoria que tem de administrar essa associação durante o anno de 1939.

Está sendo pedido o comparecimento de todos os associados eleitos.

SOCIEDADE DE MEDICINA

Realiza-se hoje, ás 20 horas, em sua séde social em Fernandes Vieira, uma sessão extraordinaria da Sociedade de Medicina, afim de tomar conhecimento da redacção final do decreto que crea a Ordem dos Medicos do Brasil.

EDUCAÇÃO E INSTRUCÇÃO

GYMNASIO LEÃO XIII

A secretaria do Gymnasio Leão XIII está avisando aos interessados que o seu curso de admissão gratuito está funccionando diariamente das 13 ás 16 horas num dos salões daquelle educandario.

As matriculas continuam abertas.

DR. CARDOZO DA SILVA
CIRURGIA GERAL — VIAS URINARIAS — GYNECOLOGIA
Consultorio: Arranha Céo da Pracinha — 6.º andar.
Phone: 6049 — Das 15 horas em diante.

Carne verde inutilizada

Pela administração do mercado publico da Magdalena foram inutilizados em data de hontem 28 kilogrammos de carne verde, considerada imprestavel para o consumo publico.

THEATRO

DULCINA-ODILON REPRESENTARÃO NA BAHIA

A estréa marcada para 11 do corrente

RIO, 2 (A. M.) — Passageiro do Itahité, partiu hontem para a Bahia o sr. José Soares, representante e secretario da Companhia Dulcina-Odilon.

Esta companhia embarcará no proximo dia 7, e deverá estrear-se a 11 do corrente naquella capital, no Theatro Guarany.

CARVALHO & CIA.
RECIFE
RUA FLORIANO PEIXOTO (antiga Rua da Detenção) N. 61
Caixa postal 465 — Telephone 6130
Representantes exclusivos para os Estados de Pernambuco e Parahyba de
F. C. Glaser & R. Pflaum, Berlim, Concessionarios das
USINAS FRIED, KRUPP, ESSEN
de MATERIAL FERROVIARIO destinado a USINAS DE ASSUCAR e emprezas similares
Trilhos com accessorios, desvios, carros para transporte de canna, wagões, carros tanques para alcool, locomotivas a vapor e motor Diesel, aros, molas, mancaes, rodeiros etc.
Material Decauville "KRUPP"

CAMA PATENTE LEGITIMA DE LASTRO SILENCIOSO — SÓ COM ESTA MARCA NA PEZEIRA — L. LISCIO & CIA. — CAMA-PATENTE

O anuncio de camas publicado diariamente na Pagina Popular do DIARIO DE PERNAMBUCO é inveridico e capcioso pois o artigo "Cama Patente", quando legitimo, é fabricado sómente por L. LISCIO & Cia., cujo chefe Luiz Liscio é o creador das camas e madeira roliça que foram objecto dos seus privilegios de invenção. Não houve nenhuma solução de continuidade na sua fabricação. Luiz Liscio as inventou, as fabricou, continu'a e continuará fabrica-la como dono que é e sempre foi da Cama Patente.

No Norte não é preciso empregar a ironia pesada da agua para dizer que um objecto é conhecido, porque o Norte tem o Amazonas e aqui só póde ser conhecido o que fôr egual ao Amazonas. A "Cama Patente" legitima, de L. Liscio & Cia, a unica, a original, a veridica, nome victorioso e marca registrada HA MAIS DE VINTE ANOS, é o Amazonas das camas, em largura, profundidade e extensão, na nobreza e na gloria do titulo!

O anunciante que procura imitar a "Cama Patente" appareceu no mercado do Norte faz menos de um ano e a legitima "Cama Patente" desde 1929 E' VENDIDA PELA SUA FILIAL DE RECIFE, á rua da Imperatriz, 118.

Não póde, pois haver duvida alguma: Cama Patente é só a fabricada por L. Liscio & Cia. e traz a marca na peseira da cama e a FAIXA AZUL com os dizeres L. Liscio & Cia. — Cama Patente, colada no estrado.

SERVIÇO PUBLICO

INTERVENTORIA FEDERAL

Cumprimentos de boas festas e bons annos recebidos pelo interventor federal no Estado:

De RIO — Major Agenor Brayner e familia; Almirante Alvaro Vasconcellos, Waldir Niemeyer; Macedo Soares, presidente do Instituto Brasileiro de Geographia e Estatistica; Edgard Mello; Interventor Ernani Amaral Peixoto; capitão Felinto Muller, Martins Castilho; Newton Rache, Eloy Andrade, pelo Syndicato dos Trabalhadores, Industria do Frio; Enio Lepage; Arthur Bomfuncio Bartos; Sylvio Leitão; Manoel André Filho, Joel Santos Dias e senhora; Antonio Ferreira Filho, presidente do Instituto da Estiva; Eunice Weaver, presidente da Federação das Sociedades de Assistencia aos Lazaros; Leopoldo Araujo e familia; Julio e Elsie Pacheco; Breno Pessoa; Armando Coelho; Octacilio Heim e familia; Gilena de Carli, Elzenando Carneiro Leão, pela caravana de engenheiros pernambucanos; Cid Rache; Paulo Godoy; Arthur Ferreira Costa; desembargador Carlos Xavier Paes Barretto; Walter, Ferreira e Joaquim, funcionarios do ministerio do Trabalho; Pedro Brandão, Marquez de Barral, representante da Air France do Brasil; Mac Crimmon; Ariaman Vasconcellos Jardim; João de Araujo Faria; Helvecio Xavier Lopes, presidente do Instituto de Aposentadoria e Pensões dos Empregados em Transportes e Cargas; João Mauricio, director do Serviço de Plantas Texteis; José M. Fernandes; Bartholomeu Wanderley; Julio Lima; Alfredo Simões Barbosa; Raul Monteiro; dr. Souza Mello; Humberto Smith Vasconcellos; Carlos Moura; Manoel Gonçalves.

De S. PAULO — Interventor Adhemar de Barros.

De SANTOS — Pacheco Fernandes e senhora.

De THEREZINA — Esmaragdo de Freitas, presidente do Tribunal de Appellação.

De PORTO ALEGRE — Armando Rodrigues Barbosa, superintendente do Instituto dos Commerciarios.

De ALEGRETE — Rio Grande do Sul — A. Macedo.

De NATAL — Interventor Raphael Fernandes; prefeito Gentil Ferreira de Souza; Dorival Hypolito Ferreira Penna; commandante e auxiliares da inspectoria de policia do Estado.

De MANAOS — Interventor Alvaro Maia.

De JOÃO PESSOA — Interventor Argemiro de Figueiredo; commandante, officiaes e praças da policia militar da Parahyba; commandante, officiaes e praças do 22º B. C.; Mario Guedes.

De BELLO HORIZONTE — Governador Benedicto Valladares.

De GOYANNIA — Interventor Pedro Ludovico.

De MACEIO' — Interventor Osman Loureiro; Hermes Caldas; commandante e officiaes do Regimento Policial Militar; Herminio Barroca.

De BAHIA — Interventor Landulpho Alves; Laura Malcher e filhos; João Santos; Humberto Corrêa.

De VICTORIA — Espirito Santo — Interventor João Punaro Bley.

De FORTALEZA — Interventor Menezes Pimentel.

De BELEM — Abelardo Conduru', prefeito de Belem; Deodoro Mendonça, secretario geral; Mario Pimenta Moura, inspector regional do ministerio do Trabalho.

Do ACRE — Interventor Epaminondas Martins.

De ARACAJU' — Interventor Eronides Carvalho.

De RECIFE — dr. Joaquim Pessoa; Octavio Tavares; Nilo Camara; João Uchôa Cavalcanti e familia; Gratuliano Glasner; Severiano Freitas, academico de commercio; Valdomiro Gomes; Americo M. Ludolf; Luiz Cabral de Mello e senhora; José Capello e familia; Arthur Arouxa; Guedes e familia; Soares Avellar, delegado regional do Instituto dos Bancarios; João Gomes e Palmyra Monteiro; Maria Geny, Nena e Ayala Gitirana; Hermonegas Camargo e familia; Francisco de Assis Barretto da Rocha, Clodomiro Pandolfi; Alfredo Garcia Cabral e funccionarios da Delegacia do Instituto dos Maritimos; Paulo Pope Gyrão e familia; Fabio Maranhão; Illuminato Salles; Antonio Paes Andrade, presidente do Syndicato Grafico de Pernambuco; Alvaro Magalhães; Julio, Dolores e filhos; Cia. Industria Brasileira Portella S. A.; José Correia de Almeida; Ferreira Mulatinho; Ubaldo Gomes de Mattos e familia; Adolpho Alcoforado e familia; Candido Fonte; José Sicupira; Octavio Dias de Godoy e Vasconcellos, presidente da Junta Administrativa da Caixa de Aposentadoria e Pensões de Serviços Urbanos e Officiaes; Alexandre Amaral; Theophilo de Freitas e familia; Silvino Meira; Oswaldo Lins Albuquerque; cel. João Nunes; João Mauricio Rocha; Ruy Lisboa; João Dubeux, consul do Mexico; Arthur de Lucena; J. W. Ayres, consul da Noruega; Sylvio Caldas; Ruy Caldas; José Mendonça Simões e familia; Lourenço Gomes de Siqueira Cavalcanti; Luiz Almeida; Augusto Dornellas Camara; presidente da Junta Administrativa da Caixa de Aposentadoria e Pensões dos Serviços Urbanos; Democrito de Sousa; Flavio Moreilles; Renato da Cruz Gouveia; José Galvão; Mario Carvalho, secretario e J. Queiroz, presidente do Syndicato Interestadual dos Ferroviarios da Great Western; Hypolito Braga; Odilon de Souza Leão; Lins Petit; Mauricio de Abreu, pelo Syndicato dos Engenheiros; major José Venancio; Isaias Ferraz Renda; Priori & Cia.; Syndicato dos Usineiros de Pernambuco; W. N. Walmsley, consul americano; Standard Oil Company of Brasil; Distillaria dos Productores de Pernambuco S. O.; Socios, sub-officiaes e guarnição da Escola de Aprendizes Marinheiros; Anglo Mexican Petroleum Company, Ltd., Banco Central de Pernambuco; Ayres, Son & Cia.; Ramiro Costa & Cia.; Lucilia e Clementina Moreira; Sul America Capitalização; capitão dos Portos e Armadores; Alberto Theophilo Braga, Antonio Germano Regueira Pinto de Souza Filho; José Villela; Carlos Medicis; secretario do Syndicato de Agentes de Companhias de Navegação; Romulo Gonçalves Maia; Medeiros Correia; Ricardo Brennand; Avertano Rocha Filho; Corpo Commercial da Folha da Manhã; José Lopes; sargento Verissimo; Aristophanes Trindade, Adalgicio Figueiredo, Raymundo Cruz, Eustachio Mesquita, Gaudencio Diniz, Pedro Marques, Lourival Cavalcanti, Moysés Geraldo, Abelardo Leão e Julio Nunes, funccionarios do almoxarifado das Docas; Newton de Andrade Bezerra e Ziza Monteiro; J. Way, gerente da Pernambuco Tramways; Lourdinha e Carminha Lyra; S. A. Pobras; Alvaro Palhano; Themistocles Leal e padre Leal; major Nelson Leobaldo, pelos officiaes do esquadrão de cavallaria e companhia de bombeiros; Antonio Bezerra, secretario do Syndicato dos Estivadores do Recife; Oscar Raposo; Vincenzo Cliento; João Barretto e familia; Guedes Pereira, agente do IAPETC; directora e irmãs do Collegio Sagrada Familia; Luiz Seixas; Innocencio Ferreira, pela Caixa de Serviços Urbanos e Officiaes; Bliests de Souza; René Godin, pelo Banco Francez e Italiano; Guilherme Azevêdo; Luiz Estevão; Lins e Silva e familia; Wenceslau Baptista; Honor Marcellino; Oliveira Filho & Cia.; Euclides Milet; Affonso Galvão, Alaira Galvão Rosas; Achilles Ribeiro; Antonio Francisco Araujo; Pedro Nolasco; Eduardo Pinto de Miranda; José dos Santos Araujo; Jayme Santos, gerente do Banco Commercio e Industria; Christovão Breckenfeld; Severino Aquino Lima; Gerencia do Banco Nacional Ultramarino; Oswaldo Machado Brandão; gerente e funccionarios da Caixa de Credito Mobiliario; Durval Collares Vianna; Zozimo Costa; directores e funccionarios do Banco Agricola e Commercial de Pernambuco; Julio Cesar Anacleto da Moura; Antonio Ramos Azevedo, presidente do Syndicato dos Bancarios; Frederico Dolabella Portella; Manoel Acevedo Leão e familia; Archimedes de Oliveira e familia; José Campello, pela Associação de Imprensa de Pernambuco; Vicente Gouveia, presidente do Syndicato dos Empregadores em Transportes.

— O interventor federal no Estado assignou hontem os seguintes actos:

nomeando Francisco da Costa Lima, para exercer o cargo de dactylographo da secretaria de Viação e Obras Publicas, ficando dispensado de iguaes funcções na Directoria de Docas e Obras do Porto do Recife e contando-se o exercicio, a partir do dia 1º deste mez;

o actual diarista da Directoria de Viação, Obras Publicas e Officinas, Arnaldo do Nascimento Araujo, para exercer o cargo de servente da secretaria de Viação e Obras Publicas, contando-se o exercicio a partir de 1º do corrente;

Manoel Gomes de Souza para exercer o cargo de servente das Escolas do Rotary Club, localizadas no Alto Paschoal, em Beberibe, municipio da capital;

Zebina Maciel Pinheiro para exercer o cargo de zeladora das Escolas Reunidas de Beberibe; João Baptista dos Santos e Maria Francisca da Paz para serventes da mesma Escola, contando-se o exercicio de 1º do corrente;

Maria Anna Ribeiro de Andrade, José Manoel de Santanna, Lyrio Balbino Soares e José Galdino dos Santos para exercerem o cargo de serventes do grupo escolar Bernardo Vieira, localizado na séde do municipio de Jaboatão;

exonerando, a pedido, o engenheiro civil Paulo Guedes Pereira, do cargo, em commissão, de director do Saneamento do Estado, e nomeando para substituil-o, tambem em commissão, o engenheiro chefe de secção da mesma Directoria, Francisco de Paula Dias Fernandes;

Marino Maia Gomes e Lineu Rodrigues de Carvalho, respectivamente, dos cargos de fiscal de omnibus e fiscal de bonds, da Directoria de Serviços Publicos Contractados, uma vez que os referidos logares foram supprimidos pelo decreto n. 237, de 10 do corrente (lei orçamentaria para o exercicio de 1939).

DEPARTAMENTO DE EDUCAÇÃO

O director do Departamento de Educação está avisando ás directoras dos grupos escolares da capital que mandarão fazer, no dia 20 do corrente, a distribuição do material escolar para as cooperativas, já devidamente adquirido. Naquelle dia os grupos deverão se conservar abertos, durante os dois turnos.

Recebido o material, deverá ser immediatamente collocado na estante da cooperativa escolar, afim de poder ser adquirido nos primeiros dias do anno lectivo.

DIRECTORIA DE REEDUCAÇÃO E ASSISTENCIA SOCIAL

Durante o mez de dezembro, a directoria de Reeducação e Assistencia Social identificou e attendeu cento e vinte e duas pessoas que solicitaram os seguintes favores:

Medicamentos, 54; consultas medicas, 38; empregos, 10; passagens, 5; auxilios á pobreza extrema, 3; enterros, 2; diversos, 4.

A Directoria de Reeducação está avisando aos interessados que, de accordo com a secretaria da Agricultura e a Great Western, vem solicitando passagens gratuitas para as familias identificadas pelo serviço social e que desejam trabalhar na lavoura, sendo as mesmas encaminhadas para o interior do Estado.

DELEGACIA FISCAL

Têm credito a receber na Delegacia Fiscal as seguintes pessoas:

Leonor Bernardes; Joaquina Teixeira Cavalcanti; Clotilde Santos Neves; Felippa Diniz Barretto; Helena Diniz Barretto e outras.

DR. SYLVIO PAES BARRETTO
Clinica de Olhos
Das 11 ás 12 e das 15 ás 18 horas
Imperatriz, 102 — 1.º andar

BROADCASTING

NA ONDA...

Nos clubs elegantes da cidade assistimos, sabbado ultimo, varias festas organizadas para recepcionar o novo anno.

Todas essas festas nos trouxeram — e deixaram — a mais forte impressão do Carnaval que se approxima.

• •

No ambiente radiophonico o que se ouve e o que se vê merecendo as observações dos commentarios, não foge, tambem, á suggestão desse thema. Carnaval.

Os ultimos dias do anno que se foi — e os primeiros momentos do anno que se começa a viver — nos vão convencendo, sobretudo á força das melodias que nos chegam pelas antenas, da impossibilidade de nos libertarmos, agora da lembrança de uma festa popular que é, talvez a mais caracteristica da nossa terra.

Por isto, virá na onda, com mais frequencia, de hoje em diante, tudo que os receptores accusarem com relação ao assumpto.

• •

Manoelsinho Araujo continúa á frente dos seus "anjinhos", movimentando com rara habilidade, os programmas carnavalescos da PRA-8.

Os radio ouvintes pernambucanos têm formulado uma porção de referencias elogiosas ao "tratamento" que o rei da embolada vae sabendo dar a taes programmas.

• •

O movimento e os commentarios radiophonicos vão, ao que parece, interessando tambem alguns dos nossos "poetas".

Fala-se que elles começam a fazer "critica das criticas", condemnando estylos, burilando phrases alheias... emquanto não chega a epoca das emboladas...

WALDO

RADIO CLUB DE PERNAMBUCO

Programma para hoje:

Gravações — 11 horas — Programma do almoço. Supplemento musical Telefunken offerecido pela Cia. Brasileira de Electricidade Siemens Schuckert S. A. 11.45 — Jornal da manhã da Pra-8. 12 — Hora certa. Continuação do programma do almoço. 14 — Intervallo. 15 — Programma da tarde. Musica seleccionada. 16 — Musica popular. 17 — Intervallo. 18 — Programma do jantar. Musica escolhida. 18.30 — Quarto de hora de musica Telefunken, offerecido pela Cia. Brasileira de Electricidade Siemens Schuckert S. A. 18.45 — Jornal da tarde da Pra-8. Studio — 19 horas — Quarto de hora de sambas com Paulo Lopes. 19.15 — Quarto de hora com Quarteto de Cordas Euclydes Fonseca. 19.30 — Momo está na rua! — Programma do carnaval pernambucano com o Bloco Carnavalesco Mixto Anjinhos Perdidos e Manésinho Araujo. Offerta dos Productos Marcs Peixe. 20 — Hora do Brasil. 21 — Quarto de hora com Clovis Paiva. 21.15 — Quarto de hora com Denise Avany. 21.30 — Nota do dia. 21.35 — Quarto de hora com a jazz da Pra-8, sob a direcção de Nelson Ferreira. 21.50 — Quarto de hora com Creuza de Barros. 22.05 — Quarto de hora com Clovis Paiva. 22.20 — Quarto de hora com Denise Avany. 22.30 — Minuto internacional da Pra-8. 22.31 — Programma com a orchestra de salão, sob a direcção do maestro Caparrós. 23 — Boa noite.

BRITISH BROADCASTING CORPARATION

A *British Broadcasting Corporation*, irradiará, hoje, o seguinte programma para a America do Sul:

20.20 horas — "As Reaes Forças Aereas" — 1. Palestra em inglez pelo capitão Harold Balfour, M. C., M. P., membro do Parlamento e Vice-Presidente do Conselho de Aeronautica.

20.35 — Compositores de obras para theatro: Sidney Jones. O Homem e sua Musica. Uma biographia illustrada compilada por M. Willson Disher. Apresentação de Gordon McConnel, com a collaboração musical de Mark H. Lubbock. O Côro de Theatro e a Orchestra de Theatro da BBC. Regente, Harold Lowe.

21.40 — Noticiario em inglez.

21.45 — *Signal horario de Greenwich.*

22.00 — Big Ben. Um Recital de violino por Max Rostal.

22.30 — Big Ben. Noticiario em hespanhol.

22.45 — Noticiario em portuguez e Notas Semanaes sobre o Mercado do Algodão.

23.00 — Big Ben. Fim da transmissão.

MUNDO DE LUZ E SOM

ROYAL

RALPH MURPHY

O MYSTERIO DO CABARET

(Night Club Scandal.

Um medico, por ciume ou por qualquer outro motivo (isso não foi bem explicado) estrangula a esposa, depois de haver premeditado a realização do crime perfeito. Não existe, ao olhar do publico um criminoso a ser descoberto. Apenas a policia não o conhece. O primeiro suspeito que surgiu com indicios de culpabilidade é logo immediatamente transafiado. Entrementes o culpado goza de verdadeira impunidade — e nella permanece até a penultima sequencia. Ao ser preso todo mundo fica admirado dos extremos a que chega a falta de intelligencia dos investigadores americanos.

Embora não pareça, o "Mysterio do Cabaret" não tem, rigorosamente falando, movimentação. Foi muito condensado no inquerito policial e no interrogatorio. O genero já tem dado uma infinidade de cousas melhores. — L.

CARTAZ DO DIA

PARQUE — "Goldwyn Follies", da United, com Ella Logan e os Irmãos Ritz.

MODERNO — "Paraizo para dois", da United, com Patricia Ellis.

ROYAL — "Mysterio do cabaret", da Paramount, com John Barrymore.

POLYTHEAMA — "Caras novas de 1937".

IDEAL — "A sombra do Escorpião", seriado.

TORRE — "O pão duro", da Paramount, com Edward Everett Horton.

ELDORADO — "Como gosteis", da 20th Century Fox.

GLORIA — "Trilhas perigosas".

S. JOSE' — "Monica".

DR. DARCY S. MADEIROS
CIRURGIAO DENTISTA
Com cursos no Rio de Janeiro — Especialista em cirurgia geral da bocca. Extracções de dentes, inclusos, empactos, apicetomia, tumores, etc.
Tratamento rapido e seguro das infecções dos canaes radiculares e suas consequencias, (granuloma, etc.) pela diatermo coagulação.
(fulguração)
Raios X. Radiodiagnose Fisioterapia.
EDIFICIO SLOPER, sala 14 — 1.º andar
Hora marcada — Consultas de 1 ás 6

VIDA RELIGIOSA

O DIA DA IGREJA

3 DE JANEIRO — No dia de hoje se commemora S. João Evangelista.

EPISTOLA (Eccli. 15, 1-6) — *O que teme a Deus fará bôas obras e o cultor da justiça lançará mão da sabedoria; e esta lhe sairá ao encontro, como mãe cheia de honra. Ella o nutrirá com o pão da vida e de intelligencia, e lhe dará a beber agua da saudavel sabedoria; e se firmará nelle e elle ficará inconstrastavel; e tel-o-á de sua mão, e não será confundido; antes o exaltará entre seus proximos; e lhe abrirá a bocca no meio da assembléa; e o encherá de espirito de sabedoria e de intelligencia; e o vestirá com estola de gloria. O Senhor nosso Deus sobre elle enthesourará regosijo e exultação, e lhe dará por herança nome eterno.*

EVANGELHO (João 21, 19-24) — *Naquelle tempo, disse Jesus a Pedro: Segue-me. E virando-se Pedro viu que o seguia aquelle discipulo, a quem Jesus amava, o que na ceia se encostára sobre seu peito e dissera: Senhor, quem é o que vos ha de trair. E vendo Pedro a este, disse a Jesus: Senhor e este que ha de ser delle? Disse-lhe Jesus: Se quero que fique assim até que eu venha, que te importa a ti? Segue-me tú. Correu, pois entre os irmãos o boato que aquelle discipulo não havia de morrer. Jesus não lhe disse, que não morreria; sinão: Se quero que fique assim até que eu venha que te importa a ti? Este é o discipulo, que testifica estas cousas, e as escreveu: e sabemos que seu testamento é verdadeiro.*

LAUS PERENNE — O SS. Sacramento estará hoje exposto na igreja do Convento de São Francisco.

III CONGRESSO EUCHARISTICO NACIONAL

Realizaram-se com brilhantismo as festas eucharisticas celebradas no ultimo sabbado na Basilica do Carmo, como preparação para o III Congresso. Das 19 horas até á missa, que foi celebrada de madrugada, o templo esteve repleto, offerecendo um espectaculo de fé e de piedade.

HORA SANTA — A's 23.30 deu-se o inicio ao exercicio.

TE-DEUM — A's 24.40 minutos os sacerdotes revestidos de seus ornamentos penetravam na capella-mor para ser cantado o solenne Te-Deum em acção de graça.

Fez-se ouvir no côro da igreja Schola Cantorum do seminario do Barro, da Congregação da Sagrada Familia.

A cerimonia foi presidida pelo mons. João Olympio, vigario da Piedade e presidente da Commissão de Installação do Congresso, tendo servido de diacono o conego Getulio Cavalcanti e subdiacono o conego José Leal. Dirigiu ao cerimonias o clerigo Jayme Fernandes.

Ao terminar o Te-Deum teve logar a Benção do Santissimo e em seguida uma procissão eucharistica no interior do templo. Creanças vestidas de anjo atiravam flores sobre a Sagrada Custodia, das tribunas lateraes da igreja foram jogadas flores sobre o Pallio, que era conduzido por sacerdotes.

MISSA — Terminadas as cerimonias, o povo permaneceu na Basilica esperando a celebração da Missa, que na hora determinada teve começo. Officiou o padre Felix Barreto, director do Gymnasio do Recife e secretario geral do III Congresso. Centenas de fieis se approximaram da sagrada communhão.

DR. ALTINO VENTURA
CLINICA DE OLHOS
Imperatriz, 107-1.º and.
De 11 ás 12 e de 15 ás 18

LAUS PERENNE — Ficará exposto o SS. Sacramento das 8 ás 17 horas: Hoje — Convento de São Francisco do Recife, matrizes de Pau d'Alho e de Itamaracá e igreja de São Bento (Tapera); Amanhã — Matrizes de São José, da Madre de Deus e de Jaboatão, capella do Carmello; Quinta-feira 5 — Matrizes da Bôa Vista, da Torres e de Morenos, igreja de São Pedro dos Clerigos; Sexta-feira 6 — Igreja dos Salesianos, matrizes de Casa Forte e de Maranguape, Collegio Santa Thereza; Sabbado 7 — Convento da Penha, matrizes de Casa Amarella e de Muribeca, Collegio S. Vicente de Paulo; Domingo 8 — Basilica do Carmo, matrizes da Varzea e de Nossa Senhora da Luz, Bom Pastor de Iguarassú, Collegio São José, Collegio Sagrada Familia de Camaragibe, Collegio de Jaqueira e Collegio Regina Pacis.

—

FESTA DE SANTO AMARO DAS SALINAS

Terá inicio no dia 6 do corrente a tradicional festa de Santo Amaro das Salinas.

A's 18 horas sairá a bandeira da casa da juiza, senhorita Maria do Carmo Brum, á rua da Piedade, 34.

Dirigindo-se o prestito para a matriz da Piedade, dahi voltará para o largo de Santo Amaro, sendo então hasteada.

Falará o monsenhor João Olympio dos Santos.

A commissão promotora da festa composta dos srs. Thermicio Lins, Adolpho Costa e Alvaro Araujo.

MISSAS

Realizaram-se hontem, na basilica da Penha, as missas que por alma do dr. Thomé Dias e Maria Regina (Geny), mandaram celebrar a familia e seus amigos.

Foram tambem celebradas missas na matriz da Paz, em Afogados, na igreja das Graças, na Soledade, capella do Gymnasio do Recife, matrizes de Ipojuca, São José da Corôa Grande, Caruaru', Cabo, Gravatá e igrejas da Piedade, Limoeiro, Iguarassu' e São Francisco Xavier, no Rio.

Amanhã, na capella do Instituto N. S. do Carmo, serão rezadas missas por alma de Maria Regina Dias, a mandado da direcção do estabelecimento e de suas collegas.

Gerando correntes de forças nos musculos, no cerebro e nos nervos, pelo
Fosforo organico, calcio, magnesio, manganez, sódio, potassio, nucleinato kola, guaraná e as
Poderosas Vitaminas B e C

NEUROSAN

é um successo nos esgotamentos, fraqueza geral, falta de apetite e de memoria, neurastenia, convalescenças, incapacidade para pensar e trabalhar, etc.

Peze-se, tome-o e peze-se depois

Sob as ordens de Loureiro, o seleccionado treinará hoje, á tarde, no campo da Jaqueira

Orsi, o grande crack sul-americano, com destacada performance na Europa, vae ingressar num club carioca

OS JOGOS NOS SUBURBIOS E NO INTERIOR

Resultados dos primeiros jogos do anno, nas canchas dos arrabaldes — Victorioso o Arco-Iris e o S. Paulo, em Agua Fria — O Bomfim elegerá, na proxima quinta-feira a sua nova directoria

Realizaram-se, ante-hontem, em diversos campos suburbanos, os primeiros jogos entre os clubs do desporto menor, este anno.

As partidas decorreram animadas, sem que se registrasse, ao que sabemos, incidentes desagradaveis.

Publicamos abaixo os resultados de alguns dos concurrentes:

A PRIMEIRA VICTORIA

No campo da Estrada Velha, em Agua Fria, travou-se, á tarde, um **match** amistoso entre as turmas do **Centro Sportivo** local e do **Arco Iris**, da Ilha do Leite.

O **Arco Iris**, desenvolvendo melhor jogo, conseguiu abater os locaes pela contagem minima.

O jogo foi bastante equilibrado, destacando-se Beroni e Budião entre os vencedores e Walfrido, Aleixo e Rubens, dentre os locaes.

A turma vencedora estava assim constituida: Diomedes — Novato — Luiz — Biu — Oscar — Pequeno — Beroni — Budião — Lelé — Arlindo e Elisio.

VENCEDOR O S. PAULO

Ainda em Agua Fria, teve logar o encontro entre as equipes do **S Paulo** e do **A.B.C.**

A partida foi bem disputada, terminando, em ambos os quadros, pela victoria do esquadrão alvi-rubro por 2x1 e 1x0.

A linha paulista, no entanto, não se apresentou com o padrão de jogo habitual. Falhou muito. A defesa, especialmente, a linha media, actuou muito bem, destacando-se Frajola.

AS FESTAS NA SEDE DO OLYMPICO

O **Olympico** realizou ante-hontem por occasião da passagem do anno, uma **soirée** dansante em sua séde social, tendo tocado para as dansas a **Jazz Né**.

A' tarde, a directoria, em signal de satisfação pela ultima victoria do club, offereceu uma feijoada intima aos socios.

O BOMFIM ELEGERA' SUA DIRECTORIA

A directoria do **Bomfim** está convidando todos os socios quites com os cofres sociaes para uma sessão de assembléa geral, a ser realizada na proxima quintafeira, ás 20 horas, em sua séde social.

Naquelle dia, será feita a eleição da directoria que deverá reger os destinos do club no periodo 1939-1940.

O presidente está encarecendo o comparecimento do maior numero possivel de associados.

O TRAMWAYS, AMANHÃ, EM ASSEMBLÉA GERAL EXTRAORDINARIA

TOMARA' CONHECIMENTO DA RENUNCIA DO SR. JACK ROMANGUERA

Realiza-se, amanhã, ás 17 horas, uma sessão de assembléa extraordinaria do **Tramways** para tomar conhecimento da renuncia do sr. Jack Romanguera do cargo de presidente, para o qual fôra eleito em dias do mez passado.

A eleição do sr. Jack Romanguera foi acolhida com sympathia nos meios sportivos da cidade.

Agora, em officio dirigido ao actual presidente do **Tramways**, aquelle **sportman** renunciou allegando motivos de ordem particular.

A directoria do **Tramways**, em data de hontem, enviou-nos o seguinte communicado:

"Tendo o sr. Jack Romanguera, eleito presidente do **Tramways Sport Club** para o anno de 1939, em assembléa geral realizada no dia 28 de dezembro ultimo, communicado que, por motivos superiores, de ordem particular impossivel se lhe torna acceitar o mandato, fica convocada uma assembléa geral extraordinaria para o dia 4 deste mez, ás 17 horas, na séde social, afim dos srs. socios tomarem conhecimento da renuncia, e de se proceder á eleição do novo presidente, caso seja a mesma acceita."

SPORT CLUB DO RECIFE

Reunir-se-á, no proximo dia 6 do corrente, ás 9 horas, na séde social, a assembléa geral desse club, afim de empossar o novo Conselho Deliberativo, recem-eleito.

Após a sessão, será procedida entre os conselheiros á eleição do presidente e secretario desse poder, bem como da nova directoria do club e sua commissão fiscal.

SPORTS

SERÁ DISPUTADA AMANHÃ A PROVA MAXIMA DO CAMPEONATO DE XADREZ

MIGUEL LONGMAN E ALUISIO CUNHA, AINDA INVICTOS, DECIDIRÃO A MAIS SENSACIONAL PARTIDA DO CERTAMEN

Está annunciada para amanhã ás 20 horas a sensacional partida do Campeonato de Xadrez do Recife entre os enxadristas Aluisio Cunha e Miguel Longman, campeões invictos nas provas eliminatorias do Torneio Preparatorio e igualmente ainda não vencidos nas presentes competições do **Grande Hotel**.

A espectativa em torno do encontro é grande, sendo esta a primeira vez em que as duas figuras maiores do classico sport na cidade se defrontarão numa partida official.

O resultado da prova maxima de amanhã será decisivo para a contagem final do campeonato.

A direcção geral dos jogos está tomando as providencias necessarias em torno do esperado encontro, estando já designado para annotador o conhecido technico pernambucano J. Evan.

A partida será opportunamente divulgada em todo o paiz através do **Xadrez Brasileiro**, orgão official da **Federação Brasileira de Xadrez**, que vem acompanhando com interesse as diversas phases do presente campeonato do Recife.

Diarbuco Sport Club

AS ELEIÇÕES DO PROXIMO DOMINGO

Foi resolvida, hontem, entre as directorias do **Diarbuco Sport Club** e do **Centro Athletico da Tamarineira**, a fusão destes dois gremios suburbanos.

O **C.A. da Tamarineira** é um club novo, ainda não filiado á A.S.D.T., com séde e campo, em Agua Fria.

A fusão dos dois clubs, da qual resultará um gremio forte e bem arregimentado, foi muito bem recebida nos circulos desportivos dos arrabaldes.

O novo club manterá o nome de **Diarbuco**, em homenagem ao mais antigo orgão da America Latina e continuará filiado á A.S.D.T.

No proximo domingo, em sessão de assembléa geral, será eleita a nova directoria, que deverá ser composta de elementos de prestigio dos dois gremios.

— Pela manhã do dia 8 do corrente, haverá treino entre os componentes dos quadros fusionados.

A cancha do **Diarbuco** está localizada á Estrada Velha.

O BOCA JUNIOR DISPOSTO A ADQUIRIR LEONIDAS

RIO, 2 (A. M.) — Uma correspondencia de Buenos Aires para um vespertino informa que os meios footballisticos dali, voltam a interessar-se por Leonidas, estando o **Boca Junior** disposto a gastar 150 contos afim de adquirir o Diamante Negro.

Accrescenta que o mesmo club está negociando a acquisição de outros **cracks** de fama internacional, inclusive o hungaro Toldi, ao qual teria offerecido 40 mil pesos.

ARREGIMENTAM-SE OS PLAYERS URUGUAYOS EM PROL DE SUA DEFESA

FUNDADA UMA ASSOCIAÇÃO DE CLASSE

A idéa da creação de uma associação que reunisse os jogadores de foot-ball profissional não é nova entre nós. Por duas vezes mesmo já foi tentada, não tendo entretanto logrado exito. Mas se a iniciativa, indiscutivelmente de optimas finalidades não teve exito entre nós, o mesmo não se verifica no estrangeiro, onde o foot-ball profissional já é encarada sob um prisma mais preciso e justo.

Os nossos proprios vizinhos uruguayos já adoptaram a medida e os jogadores, reunidos por uma associação de classe — Agrupacion de Jugadores Uruguayos Profesionales — vem de se dirigir á entidade nacional pleiteando uma situação mais acorde com o muito que representam na propria vida do sport.

Segundo commentarios da imprensa de Montevidéo, a Associação Uruguaya não concedeu á communicação da "Agrupacion" a importancia que merecia, o que, aliás, provocou criticas da mesma imprensa que considera que a entidade agiu mal. "applicando o criterio de sua autoridade como entidade-mater do foot-ball no Uruguay e afastando ode inicio a entidade peticionaria como potencia, criterio que, se bem que regido por um principio de logica, pode não se tornar o mais conveniente á altura a que chegou o foot-ball profissional, e o que é mais importante, ao meio de uma crise de valores que bem pode ter uma explicação no argumento de que as disposições contractuaes que actualmente predominam, diminuem a moral do jogador ao collocal-o á margem de problemas fundamentaes do foot-ball".

Concluindo seu commentario, um desses jornaes diz:

"Julgamos que o que a Associação deve fazer em primeiro logar é aceitar a "Agrupacion" como collaboradora de sua obra e estabelecer entendimentos directos e amistosos com os jogadores".

A PETIÇÃO DA "AGRUPACION"

A nota enviada pela "Agrupacion" á Junta Profissional da Associação Uruguaya é a seguinte:

"Senhor presidente da Liga Uruguaya de Foot-ball — A "Agrupacion de Jugadores Uruguayos Profesionales", obtida sua personalidade juridica, por decreto de 25 de outubro de 1938, dirige-se ao Instituto que dignamente presidis, dando conta de sua origem e das finalidades que procura.

"Na organização complexa de foot-ball profissional sempre se deixou ver — e a respeito ha uma copiosa literatura jornalistica — que o jogador, elemento principal e basico do espectaculo, jamais foi, entretanto, considerado como factor de categoria nas discussões e resoluções dos problemas que affectam a propria vida do sport.

"Tal estado de coisas, sr. presidente, poderia ser normal nas épocas idas do foot-ball amador, quando o jogador se vinculava ao club por razões de affinidade espiritual e era ali um associado mais ligado ao destino da instituição; mas, desde a implantação do sport profissional, desde que delle se fez honesto modo de vida, é indiscutivel o direito do jogador de intervir por si ou por delegação na resolução de problemas que directamente lhe affectam, interessando seu desenvolvimento economico.

"Pois, bem, sr. presidente: a cooperar com seu esforço na feliz e justa resolução desses tantos aspectos do foot-ball profissional, é que aspira a "Agrupacion" que me honro de presidir. Chega assim ás altas autoridades do sport a pedir e offerecer um posto de trabalho, com a consciencia segura de cumprir uma finalidade de capital importancia. Sente que a causa do jogador profissional, proletario do sport na immensa maioria dos casos, não foi estudada nem comprehendida em seus verdadeiros alcances e entende que chegou o momento de uma revisão completa do regimen que, mais do que vincular, separa contractantes e contractados.

"Só por erro ou incompreensão se póde considerar o jogador como alheio a indifferente aos problemas fundamentaes do sport que elegeu como meio de vida, quando, na verdade, o facto concreto é que o profissional foi afastado, inclusive de entender a redacção e alcance de disposições que, como no caso preciso dos contractos contrariam o equilibrio theorico imprescindivel para sua existencia legal.

"Só assim o foot-ball uruguayo poderá recuperar seus antigos prestigios tão lamentados pelos mesmos que teimam em não ver que, emquanto o jogador viva constrangidamente e sem apêgo ás instituições que apenas lhe exigem obrigações e não lhe concedem direitos, não poderá dar de si o que só pode offerecer o impulso do enthusiasmo e o fervor pelo sport eleito.

"Por todas estas razões e por outras que se omittem em homenagem ao espaço, é que os jogadores profissionaes julgaram necessario agrupar-se e é por ellas mesmas que reputaram conveniente chegar até á Junta para fazer conhecer sua opinião á respeito.

"Consideraríamo-nos satisfeito por ora se nos acolhessem com espirito de justiça.

"Cumprimentamos ao sr. presidente com nossa maior consideração. — (a.a.) — José Nasazzi, presidente; Luiz E. Gianell, secretario".

AS NEGOCIAÇÕES SE ENCONTRAM BEM ENCAMINHADAS

ACCUMULARA' AS FUNCÇÕES DE TECHNICO E DE JOGADOR

RIO, 2 (A. M.) — Orsi, mesmo que não seja ainda o mesmo crack, será capaz de realizar uma campanha util entre nós, pois não lhe faltam credenciaes para tal.

Orsi foi um grande extrema na Argentina. Depois de brilhar no **foot-ball** sul-americano, Orsi ingressou no **foot-ball** italiano.

Lá elle actuou com destaque e brilho. Suas exhibições impressionaram e agradaram.

Levando do novo continente a alcunha de **Flexa de Ouro**, Orsi manteve intacta a sua forma.

Sua **performance** na Europa tem sido das mais destacadas e brilhantes.

Depois de alguns annos no **foot-ball** europeu, Orsi pretende regressar ao Brasil.

A nova nos chega e é de caracter sensacional.

Orsi está propenso a regressar ao Brasil e, segundo o despacho telegraphico que recebemos, pretende ingressar no **Flamengo**, como **player** e como technico.

A nova está impressionando. Nada transpirara. Até agora não se falara em Orsi, mas, de um momento para outro, o **player** argentino fica focalizado.

O proprio **Flamengo**, officialmente, não tem conhecimento do que occorre, mas varios dos seus directores estão a par do despacho telegraphico.

NÃO HOUVE INTUITO DE MENOSCABO DA C. B. D. PARA COM A FEDERAÇÃO

RIO, 2 (A. M.) — Houve quem visse na deliberação da **Confederação Brasileira de Desportos**, avocando a si o preparo e organização do seleccionado brasileiro para a **Copa Roca** um cunho de desprestigio á **Federação Brasileira de Foot-ball** que, em absoluto, existe.

Não houve nem ha, por parte da C.B.D., qualquer intuito de menosprezar sua filiada, a quem de resto inicialmente havia feito entrega dessa missão. E foi tão somente em face das difficuldades sentidas pela **Federação** em desincumbir-se da mesma, difficuldades essas oriundas dos factos ultimamente verificados e do amplo conhecimento de nossos leitores, que a entidade da rua Uruguayana deliberou retomar o encargo de formar a nossa representação para o cotejo com os argentinos.

Mas tudo se processou dentro da mais perfeita communhão de pontos de vista, timbrando as directorias das duas entidades em manter intacto o mesmo e inalteravel apreço mutuo.

E tudo isto nos foi salientado pelo proprio presidente em exercicio da **Federação**, sr. Plinio Leite.

— Não ha nenhum motivo, declarou-nos, para se suppor que haja na resolução da C.B.D. um desprestigio á F.B.F.

Ao contrario, esta recebeu todas as demonstrações de apreço e consideração de sua superiora e a sua medida, avocando o preparo do **scratch** brasileiro, era a mais indicada em face da situação em que se encontrou a **Federação**, que, assoberbada por problemas varios, ficou praticamente sem tempo para desincumbir-se dessa mesma amissão que, anteriormente, lhe havia sido confiada.

Houve, antes, um entendimento directo entre o presidente em exercicio da C.B.D., Teixeira de Lemos, e eu, e no qual essas deliberações ficaram assentadas.

Como se observa, concluiu o presidente em exercicio da **Federação**, o pretender-se emprestar-se outro aspecto a essa questão que não passa de explorações que não se justificam.

O BOTAFOGO DERROTA O MADUREIRA, POR 11x3

Os outros jogos no Rio

RIO, 2 (A. M.) — O **Botafogo** derrotou o **Madureira**, no encontro de hontem, pela elevada contagem de 11x3.

RIO, 2 (A. M.) — Em virtude do forte aguaceiro caido na zona suburbana, foi adiado o encontro **Bangu' x Flamengo**.

RIO, 2 (A. M.) — Empataram, por 3x3, o **S. Christovão** e o **Bom Successo**.

HELLE NICE QUER VOLTAR A CORRER NO BRASIL

A correspondencia trocada entre Arnaldo Binelli e Nascimento Junior

RIO, 2 (A.M.) — Ha dias noticiámos que Nascimento Junior recebera uma carta do mechanico de Hélle Nice, na qual o collaborador da corredora franceza, tão nossa conhecida, declarava que era pensamento de sua pupilla votar ao Brasil para participar das provas automobilisticas.

As cartas trocadas entre o mechanico A. Binelli e o nosso sympathico e arrojado volante brasileiro, estão assim redigidas:

"Beaulieu, 7 de outubro de 1938. Caro amigo Nascimento Jr. Eu deixo sempre em você e no Brasil, que lastimo bastante ter deixado. Toda vez que encontro com mlle. Helle Nice, nós falamos de você e ella tambem lastima não ter ahi ficado, e eu creio que se ella encontrasse uma occasião de voltar ao Brasil, ella o faria com o maior prazer, assim como eu.

Afigura-se-me pela leitura dos jornaes, que as corridas de automoveis estão em grande progresso no Brasil, e eu lamento crer que não voltarei a esse grande paiz, a menos que você encontre ahi algum meio de tornar-se possivel o meu aproveitamento. Você me prestaria com isso um grande serviço. Esperando ter o prazer de receber noticias suas, creia-me seu amigo, attento. (a) — **A. Binelli**."

Nascimento Junior, em resposta, endereçou ao mechanico de Hélle Nice a seguinte carta:

"Caro amigo Binelli. Recebi sua carta de 7 de outubro com grande atrazo. A respeito das corridas de automoveis, posso dizer-lhe que poucas melhoras houve desde a sua partida. Ainda estamos com duas ou tres competições sem premios ou com premios pequenos.

Será para mim um prazer falar no **Automovel Club** sobre os projectos de mlle. Hélle Nice, mas não posso esconder-lhe que a sua attitude depois do accidente de São Paulo deixou ao publico e aos organizadores da corrida uma profunda e desagradavel impressão, e que ainda é cedo demais para que seja esquecido.

Peço-lhe recommendar-me á senhorita Hélle Nice quando tiver opportunidade de vel-a, e mando-lhe um cordial abraço.

P. S. — O automobilismo nacional acaba de soffrer uma grande perda com o fallecimento occorrido ha dias do commendador Sabbado D'Angelo. Abraços do Nascimento Junior."

BANCO COMMERCIO E INDUSTRIA DE PERNAMBUCO

O Conselho Fiscal do BANCO COMMERCIO E INDUSTRIA DE PERNAMBUCO, abaixo assignado, tendo comparecido á Séde do mesmo Banco, na Avenida Rio Branco, n. 155, procedeu, no desempenho de suas funcções, á conferencia do dinheiro em CAIXA e nos Bancos da praça, ao fim do dia 31 de Dezembro de 1938, tendo verificado a existencia das seguintes disponibilidades:

EM COFRE, NO BANCO		1.327:912$300
EM DEPOSITO, NOS SEGUINTES BANCOS:		
Banco do Brasil, c/corrente de Movimento	909:116$500	
Dito, c/Compensação	617:134$600	
Banco Aux. do Com.º	4:888$200	
Banco do Povo	63:210$300	
Bank of London & South America Ltd.	583:542$800	
The National City Bank of New York	534$800	2.178:427$200
Total Rs.		3.506:339$500

(Tres mil, quinhentos e seis contos, trezentos e trinta nove mil e quinhntos réis) conferindo exatamente com os saldos apresentados pelos respectivos livros.

Recife, 2 de Janeiro de 1939.

Cicero D. Diniz
ass. José Borba
Alfredo Antonio Fernandes.

THE BRITISH COUNTRY CLUB

19th ANNUAL GENERAL MEETING.

NOTICE IS HEREBY GIVEN THAT THE ANNUAL GENERAL MEETING WILL BE HELD AT THE CLUB ON MONDAY, JANUARY 9TH, AT 8.30 P.M.

P. K. Brown
HON. SECRETARY.

CIDADE DO SALVADOR, 2 (A. M.) — A Liga Bahiana telegraphou á F.B.F. solicitando a abertura de urgente inquerito para apurar as irregularidades da actuação do arbitro Menotti Cataldi

Os meios sportivos estão ansiosos pela decisão da F.B.F.

HOJE SOIRÉE A'S 19 E 21 HORAS NO PARQUE

Revista... Comedia... Drama... Opera... Baile Classico... Tudo ao mesmo tempo!

Um sonho que se materializou com o milagre de Hollywood!

O mais famoso "astro" da cidade do cinema... o boneco

— com —

CHARLIE MC. CARTHY

OS IRMÃOS RITZ

ZORINA

ELLA LOGAN

KENNY BAKER

e centenas de "astros" e "estrellas" do radio e do theatro, em

UNITED ARTISTS

GOLDWYN FOLLIES

Uma maravilha do "TECHNICOLOR" produzida por SAMUEL GOLDWYN

HOJE no MODERNO

Matinée das Moças ás 14 e 30
Soirée ás 19 e 21 horas

Uma comedia differente onde ha uma corista disposta a salvar as finanças, um "chauffeur" que se faz passar pelo patrão, um millionario que acaba dansando no palco e escandalizando os preconceitos sociaes...

PATRICIA ELLIS

— E —

JACK HULBERT

— em —

PARAISO PARA DOIS

Uma producção da LONDON-FILMS
Para a UNITED ARTISTS
Complemento:
CINEDIA JORNAL N. 9
(Nacional D. F. B.)

Quinta-feira no MODERNO

RONALD COLMAN e JANE WYATT

na mais completa, perfeita e arrojada realização do genio artistico de FRANK CAPRA

Horisonte Perdido

CINEMAS IDEAL • ELDORADO • TORRE

(EMPREZA CINEMAS REUNIDOS LTD.)

HOJE — Soirée Para-Todos — HOJE

Uma divertida Comedia-revista com elenco admiravel:

"NOIVAR COM MUSICA"

No mesmo programma a 2.ª serie do film admiravel — Universal:

"A SOMBRA DO ESCORPIÃO"

Iniciam o programma — Campeão de Base-Ball desenho com Popeye Cinedia Jornal n. 97 — D.F.B.

Amanhã — Joe E. Brown em uma gozadissima comedia:

"MACAQUINHOS NO SOTÃO"

No mesmo programma — William Rogers em um film Fox:

"DOIS CAMPEÕES"

HOJE — HOJE

A Fox apresenta Elizabeth Bergner em um riquissimo film:

"COMO GOSTEIS"

No mesmo programma o film Far-West de enredo attraente:

"TERROR DO TEXAS"

Iniciam o programma — Bussocaba — D.F.B.

Amanhã — Clayre Trevor em um film verdadeiramente agradavel com um enredo attraente:

"UMA RIVAL PERIGOSA"

No mesmo programma o film aventuras com: Charles Starrel:

"DESMASCARANDO O IMPOSTOR"

HOJE — HOJE

Edward Evereth Horton em um irresistivel comedia Paramount:

"O PÃO DURO"

No mesmo programma — William Rogers em um film da 20th Century Fox:

"DOIS CAMPEÕES"

Iniciam o programma — Festa Militar D.F.B. e O Falco em pavoroso desenho com Betty

Amanhã — Uma linda comedia romantica que reune todos os elementos de agrado:

"NOIVAR COM MUSICA"

MUSICA, ALEGRIA, ROMANCE E ORIGINALIDADE EM UMA COMEDIA DA PARAMOUNT!

Rosa Sandrini

TODAS NOITES PEÇAS NOVAS

HOJE --- HOJE

A's 20 e 30 minutos NO PALCO
TEMPORADA DO RISO

ENCRUZILHADA

RATINHO E SUA COMPANHIA

de Revistas, burletas e sainetes do Rio de Janeiro
Direcção artistica A. PERES FILHO — Representante — Martins Costa
1.ª e unica representação da fabrica de gargalhadas em 2 actos, de HENRIQUE FERNANDES:

"O Apparicio Appareceu"

60 MINUTOS DE FRANCA HILARIDADE!... Fechará o espectaculo, a revista em 1 acto e 12 quadros, com lindos numeros de musica:

ESTÁ NA HORA!...

6 — GRACIOSAS "GIRLS" — Sambas, canções, cortinas comicas, sketches, bailados, anedoctas, sólos malucos de saxophone, disparates, etc.

Um espectaculo que faz esquecer a crise!..!. Graça!... Regionalismo!... Novidades!...

CADEIRAS 3$300 — Improprios para menores até 14 annos — JARDIM 1$600

AMANHÃ

A sensacional peça em 3 actos, passados no MORRO DA FAVELLA!...

"O MEU MALANDRO"

A "gyria", os costumes, agente e os amores do malandro do tradicional morro carioca!...

SEXTA-FEIRA
"Vesperal das Moças" ás 3 Horas
Programma novo!
"RANCHO DA SERRA"
e Acto Variado

— AGUARDEM —
"O SPEAKER DA P. R."
Original peça em 3 actos, de José Wanderley
— BREVE —
"Os 3 camaradas do barulho" — "Eu sou de circo" — "Casa da Fartura" — "Familia Mossoró" e "Meu Brasil"

FACTOS DIVERSOS

CONDEMNADO A UM ANNO E DOIS MEZES DE PRISÃO

Recentemente condemnado a um anno e dois mezes de prisão, em Paneiellas, foi preso ali e removido hontem para esta capital o individuo Tarto Firmo de Mello.

O réo está recolhido ao Presidio Especial.

CAPTURA EM FLORESTA

A policia capturou ante-hontem, em Espinheiros, no municipio de Floresta, o individuo Arthur Ferraz ou Arthur Faustino Pagehu'.

O preso está condemnado.

LEVARAM-LHE 200$000

Quando se encontrava na av. Marquez de Olinda n. 150 ante-hontem á noite, foi furtado em 200$000.

A policia recebeu queixa á respeito.

— O prejudicado se achava nesta capital em transito para a Parahyba.

FURTO DE UMA NAVALHA

Da barbaria n. 125, da rua Velha, de propriedade do sr. Angelo Ferreira, furtaram hontem uma navalha.

O prejudicado prestou queixa á policia.

VAREJADA PELOS GATUNOS UMA RESIDENCIA

A casa n. 339, da rua Gonçalves Dias, em Campo Grande, foi varejada pelos gatunos na madrugada de hontem.

O inquilino da mesma, sr. Noé Feliciano da Silva, prestou queixa á policia por ter sido furtado em 70$000.

PRISÃO

O réo José Hermenegildo dos Santos, conhecido por José da Banha, foi preso hontem e recolhido ao xadrez, em virtude de se encontrar condemnado á prisão por crime de ferimento.

PRESO UM SENTENCIADO

Procedente do Cabo, chegou hontem ao Recife, escoltado por soldados do destacamento local, João José Francisco, tambem conhecido por João Pedro da Silva ou João Pedro do Nascimento, ao Presidio Especial, para cumprir a pena de 7 mezes de prisão a que está sentenciado.

APPREENSÕES E FURTOS

A delegacia de investigações deteve hontem Angelita da Silva, em poder de quem foi appreendido um relogio no valor de 250$000; Joanna Lopes o appreendeu em seu poder 200$000 em dinheiro e objectos; Odilon Pessoa de Araujo, accusado de furto de gallinhas; Edson Magrade Verçosa e Severino José da Silva. Este ultimo furtou 8 perus e 6 gallinhas.

ATROPELAMENTO NA RUA PRINCEZA ISABEL

Atropelado por um automovel, hontem, na rua Princeza Isabel, Antonio Xavier Dias, branco, com 29 annos, bancario, morador á rua do angel 132, 1º andar, foi soccorrido pela Assistencia.

Soffrera, em consequencia, escoriações generalizadas.

No P. S. o medico José Pandolfi e os enfermeiros Meneses e Wanderley prestaram os necessarios curativos á victima.

LUTARAM NA RUA ESTREITA DO ROSARIO

Num botequim situado á rua Estreita do Rosario, ante-hontem, ás 15 horas, deu-se uma aggressão.

Entrou ali, bebedo, o garçon João Bernardo do Nascimento, que esbofeteou o popular João Abilio Torres.

Discussão e luta em Casa Amarella

FERIDO PORQUE FOI APAZIGUAR OS CONTENDORES

De regresso de um jogo de football em Casa Amarella, o operario Antonio da Silva, ao passar pela rua do Bartholomeu, ainda naquelle arrabalde, entrou em luta com os torcedores do team adversario do seu. A altercação degenerou em luta.

João Ignacio da Silva, seu conhecido, procurou apaziguar os contendores. Foi, entretanto, mal succedido porque Antonio saccou de uma foice com que lhe cortou a orelha.

O delinquente conseguiu fugir.

O ferido recebeu curativos no P. S.

Este, que fazia refeição no momento, reagiu com uma faca de mesa. Houve luta, constatando-se depois que os contendores apresentavam ferimentos.

A delegacia do 1º districto tomou conhecimento do facto e abriu inquerito a respeito. Os delinquentes foram presos.

RECEBEU GOLPES DE NAVALHA DA AMASIA

Hontem, ás 13 horas, na rua da Bomba, em Santo Amaro, Gerson Bonifacio da Silva chegou ebrio á casa e agrediu a amasia, Josepha Rosa da Conceição.

A victima reagiu com uma navalha e feriu o amasio na face, thorax e braço direito.

Os dois travaram luta, saindo Josepha tambem ferida.

A Assistencia os soccorreu e medicou.

Vôou 2180 kilometros num avião de 35 cavallos

PROEZA DE UM AVIADOR PARAHYBANO QUE DESCEU NA TARDE DE HONTEM NO CALABOUÇO — O APPARELHO P.P.T.C.X. E' UMA CASCA DE NOZ — A ESPOSA FOI A PASSAGEIRA — A SURPREZA DOS FUNCCIONARIOS DO AEROPORTO — O ARROJADO PILOTO SEVERINO NOGUEIRA VAE TOMAR PARTE NO RAID A PORTO SEGURO — PALESTRA COM O REPORTER

RIO, (A. M.) — O jornal publicou hontem o seguinte:

"Foi na manhã de segunda-feira que elle levantou vôo de João Pessoa. Os parahybanos não deram importancia ao rouco do P. P. T. C. X. Todos os dias o minusculo apparelho voava sobre a cidade.

Já ao interior, pernoitava em Campina Grande e regressava a João Pessoa.

Aquelle aviãozinho, do tamanho de uma casca de noz, é tão popular na Parahyba quanto o é no Flamengo o avião vermelho do cap. Lovel, que aos domingos passa raspando pelas pedras...

UM RAID...

O dono do P. P. T. C. X. é o sr. Severino Nogueira. Velho piloto civil, brevetado ha alguns annos. O sr. Severino Nogueira é um enthusiasta da aviação civil brasileira. A sua esposa, a sra. Julieta Alves Nogueira, tambem é fan da vida do ar. O casal resolveu fazer um raid ao Rio de Janeiro. Um salto de Parahyba á terra carioca.

Mandaram limpar o avião, encheram os tanques, agellaram as maletas e horas depois o minusculo apparelho levantou vôo de João Pessoa. Uma hora depois voava sobre o Recife. O avião desceu em Tigipió. No outro dia, seguiram para Maceió, onde dormiram.

VOANDO A 1.200 METROS

O sr. Severino Nogueira e a sua esposa sra. Julieta Alves, eram os unicos passageiros do Taylor Club. O apparelho, que tem um motor de 35 H. P., teve necessidade de voar no litoral alagoano a uma altura de 1.200 metros. A media de velocidade foi de 120 kilometros. Finalmente, o P. P. T. C. X. attingiu Aracaju".

A CHEGADA AO RIO

Os funccionarios do aeroporto Santos Dumont estavam em seus postos, aguardando a chegada do Electra, que saira ás 10.30 horas de Bello Horizonte. De subito, surgiu no espaço um aviãozinho. Typo esmirrado. Até parecia um passaro. Um urubu'. O pequeno apparelho foi descendo e ás 12.20 horas aterrou no Calabouço. O piloto tirou os oculos e a passageira abriu a cabine:

— Severino Nogueira e Julieta Alves. Estamos chegando da Parahyba.

O agente da Policia Maritima achou graça e pensou que aquillo fosse uma pilheria.

— Sairam de Manguinhos?

O piloto retrucou:

— Não senhor. Saimos da Parahyba, terra de João Pessoa.

Examinados os papeis, tudo ficou apurado.

O P. P. T. C. X. levantou vôo na segunda-feira, de João Pessoa e depois de 18 horas de vôo e alguns dias de pouso, chegaram ao Rio. Estavam fortes, sorridentes e não apresentavam cansaço.

NO HOTEL MEN DE SÁ'

Os passageiros do Taylor Club deixaram o Calabouço e embarcaram num taxi. Antes, porem, guardaram a pequena machina voadora no hangar da Escola Hugo Cartagiani. A's 20 horas, elles chegaram ao Hotel Men de Sá, onde estão hospedados.

FALANDO AO REPORTER

O reporter palestrou com o casal que teve a sorte de chegar são e salvo no Calabouço...

O sr. Severino Nogueira é o typo perfeito do nordestino. Risonho e conversador. Antes, mesmo, do photographo bater a primeira chapa, foi indagando coisas sobre a aviação. Perguntou pelo Seversky, este demonio voador que tem um motor de 750 H. P. e desenvolve 500 kilometros horarios. Quiz saber noticias da Escola Hugo Cartagiani e por fim accrescentou:

— Vou tomar parte no raid a Porto Seguro. Sei: o ultimo a partir, mas não sirei o ultimo a chegar.

CONFIANÇA NO APPARELHO

O piloto falou:

— Sempre tive confiança no Taylor Club. Nunca soffri accidente de especie alguma. Corio a Parahyba em todas as direcções e o "bichinho" sempre firme. Um colosso...

NÃO QUER SER AVIADORA

A sra. Julieta Alves entra na conversa:

Já tenho algumas centenas de vôos. Vôo desde 1935. Mas não quero ser aviadora. De aviador, basta o Severino. Eu preparo os sandwichs e a laranjada para a viagem.

REVISÃO NO AVIÃO

O casal tenciona realizar amanhã uma revisão completa no pequeno apparelho, que percorreu mais de 2.000 kilometros, enfrentando pessimas condições atmosphericas.

(Continúa na 3.ª pagina)

Preso em Alagoas um cangaceiro

O BANDOLEIRO FOI REMOVIDO PARA ESTA CAPITAL

Preso em Alagoas, foi removido para a cidade do Penedo, naquelle Estado, o cangaceiro conhecido por Hinga.

A policia delle communicou ao sr. Octavino Lima, secretario da Segurança, que o bandoleiro estava aguardando remoção para o Recife, em virtude dos crimes que praticou terem sido nos sertões pernambucanos.

Por uma escolta de soldados da Brigada Militar, o preso foi removido hontem para o Recife.

SPORTS

JAYME CONTRACTOU CASAMENTO

Contractou casamento, hontem, o conhecido **half** pernambucano Jayme, que integra o nosso seleccionado.

E' sua noiva a srta. Angelita Dias Sacramento, filha do sr. Umbelino Dias Sacramento, residente á rua 2 de Julho, 187, em Santo Amaro.

Na residencia de sua noiva, Jayme offereceu uma recepção intima aos seus amigos e companheiros.

Luta entre "sportmen"

KING AGGREDIU ORLANDO

O conhecido keeper King aggrediu a faca, hontem, ás 22 horas e meia, o seu collega de disportos Orlando Serpa, com 22 annos, solteiro.

Os ferimentos recebidos pela victima foram na mão e na região escapular.

Soccorrido pela Assistencia, o ferido recebeu curativos no P. S., prestados pelo medico de plantão e o enfermeiro Menezes.

O MENOR annuncio, no MELHOR jornal, implica na MAIOR

Vôou 2180 kilometros, etc.

(CONCLUSÃO DA 1ª PAGINA)

2.180 KILOMETROS EM 15 HORAS DE VÔO

O **Taylor Club**, que realizou a incrivel proeza, é um apparelho de bastante uso. As suas azas já foram consertadas, o mesmo acontecendo aos tanques de gazolina. A ultima escala que elle fez, foi em Campos, descendo em Guarulhos, no campo do Correio Aéreo Militar. De Campos, levantou vôo para o Rio, gastando pouco mais de duas horas no trajecto.

VAE TOMAR PARTE NO RAID A PORTO SEGURO

O sr. Severino Nogueira, ao se despedir do reporter, declarou:

— O meu "bichinho" vae tomar parte no raid a Porto Seguro. Serão as azas da heroica Parahyba sobrevoando o Monte Paschoal.

VAE FAZER UM CURSO

E' desejo do sr. Severino Nogueira passar alguns mezes nesta capital, afim de fazer um curso de especialidade no que diz referente á aviação. E a sua senhora vae fazer um curso de alta costura."

REPETIDOR DA FAÇANHA DE CORRIGAN

RIO, 2 (A. M.) — Um vespertino ouviu o aviador parahybano Severino Nogueira, que voou de João Pessoa a esta capital, acompanhado da sua esposa.

A imprensa o considera como repetidor da façanha de Corrigan.

O seu avião tem um tanque de gazolina de lata velha.

O apparelho chama-se Taylor P. P. T. C. X., é fragilimo e cheio de remendos.

Ao atravessarem o São Francisco, caiu a vela do motor e, só por milagre, conseguiram aterrisar normalmente, pois o apparelho soffreu uma pane.

Ambos regressarão de avião á Parahyba.

Do presidente Getulio Vargas, etc.

(CONCLUSÃO DA 1ª PAGINA)

de gleba abandonadas ou sacrificadas pelas perturbações climatericas; o repudio systematico ás ideologias extremistas e aos seus adeptos convictos ou estipendiado; o combate a todos os agentes de dissolução ou enfraquecimento das energias nacionaes, pelo reforço das tradições e sentimentos de brasilidade, e prohibição de funccionarem, no paiz, quaesquer organizações com actividades desnacionalizadoras ou ligadas a interesses politicos estrangeiros; emfim, a preparação da defesa interna e externa, pelo reapparelhamento das nossas gloriosas forças armadas e a simultanea educação das gerações novas, incutindo-lhes no espirito o culto da Patria, a fé nos seus destinos e o animo viril para fazel-a forte e respeitada.

Apreciando a obra já concluida, congratulo-me comvosco — collaboradores anonymos ou auxiliares directos da acção governamental — porque tendes cumprido devotadamente o vosso dever patriotico.

De mim, honra-me dizel-o, sem orgulho e de consciencia serena, tudo tenho feito para assegurar tranquillidade e beneficios a todos os que trabalham e com nobre esforço concorrem para augmentar o poder material e moral da Nação.

Longe vae, felizmente, o tempo em que os governantes formavam classe aparte, distanciada e alheia aos sentimentos, ás necessidades e aspirações do homem commum. O regimen em que vivemos é o da mais franca collaboração de todos para os supremos objectivos da nacionalidade. A riqueza de cada um, a saude, a cultura, a alegria, não são, apenas, bens pessoaes; representam reservas de vitalidade social, que devem ser aproveitadas para fortalecer a acção do Estado.

Somos um paiz de grandes recursos, de população escassa, e temos um patrimonio enorme a defender, numa phase conturbada da historia mundial, em que os povos fracos, desunidos e desarmados, são a presa facil e appetecida das nações imperialistas. Mesmo de longe, exacerbando as paixões dos homens e manobrando as suas ambições de poder, onde existem deficiencias e fraquezas a explorar, os agentes perturbadores se infiltram, no proposito de destruir os laços de solidariedade patriotica, e, com o sangue de irmãos lançados á fogueira da guerra civil, a mais cruel de todas as guerras, preparam a conquista, o protectorado, a vassallagem economica ou politica.

Em situação assim anormal, de desassocego e apprehensões, impõe-se uma união sagrada, sobrepostos os imperativos da consciencia nacional ás dissenções personalistas e discordias estereis.

Para sermos um bloco indissoluvel, capaz de resistir a tudo, devemos confraternizar em sentimento e acção, criando no recesso dos nossos proprios lares a unidade de espirito e a communhão de objectivos, indispensaveis á realização dos ideaes de engrandecimento commum.

O anno que se encerrou foi de aspera luta contra obstaculos de varia ordem, e os vencemos todos. O que se inicia será, certamente, rico em factos auspiciosos e fecundo em emprehendimentos uteis ao progresso do Brasil.

Para concluir as grandes tarefas em curso e realizar as premissas da nossa pujança economica, permittindo o surto de novos elementos de riqueza e cultura, sei que posso contar com a vossa cooperação e vigilancia patriotica.

Brasileiros,

Façamos uma pausa nas expansões jubilosas e concentremos o pensamento no futuro, promettendo a nós mesmos que saberemos enfrentar todas as difficuldades com animo firme, felizes de restituir á Patria, á custa de quaesquer sacrificios, o que nos tem dado em dignidade humana e força espiritual.

EM PETROPOLIS

RIO, 2 (A. M.) — Realizaram-se, com grande imponencia, as festividades, hontem commemorativas do **Dia do Municipio**.

Em Petropolis teve logar a festa civica promovida pelo 1.º B. C., que constou de um imponente desfile de milhares de civis e militares.

Discursou o general Meira de Vasconcellos, que abordou o problema dos estrangeiros no Brasil.

Disse que, entre nós, não ha exclusividade de direitos. O estrangeiro pode viver livremente, como, talvez, em nenhuma patria.

"A America — accentuou — no futuro, ha de ser a patria de todas as patrias. A grande patria da communhão universal."

O MOVIMENTO DO T.S.N.

RIO, 2 (A. M.) — O procurador Adhemar Lobo apresentou ao Tribunal de Segurança Nacional denuncia contra vinte e tres indiciados no processo do Districto, pedindo a exclusão de vinte e seis outros accusados, por falta de provas.

FORAM CUMPRIMENTAR O MINISTRO DA MARINHA

RIO, 2 (A. M.) — Os almirantes Raymundo Mello e Guilherme Mericken, respectivamente commandante chefe da esquadra, e commandante da divisão de cruzadores, acompanhados de outras altas patentes navaes estiveram no gabinete do ministro da Marinha, cumprimentando-o pela entrada do anno novo.

HAVIA SIDO ABSOLVIDO

O S. T. M. REFORMOU A SENTENÇA PARA 30 ANNOS DE PRISÃO

RIO, 2 (A. M.) — O Supremo Tribunal Militar reformou a sentença que absolveu o militar Francisco Chagas Balthazar, accusado de homicidio, condemnando-o a trinta annos de prisão.

Fez desabar tremendo temporal em Buenos Aires

ALCANÇOU COMPLETO EXITO A EXPERIENCIA DO ENGENHEIRO ARGENTINO "QUE FAZ CHOVER" — PROMETTE NOVOS AGUACEIROS PARA QUANDO BEM ENTENDER — DIVIDEM-SE AS OPINIÕES

BUENOS AIRES, 2 (U. P.) — Continua a grande espectativa publica em torno da realização da experiencia do engenheiro Baigorri.

Este sustenta que fará chover por meio de um apparelho de sua invenção.

Baigorri promettou que, de hoje para amanhã, choverá.

FEZ DESABAR UM TEMPORAL

RIO, 2 (A. M.) — Informam de Buenos Aires que Juan Baigorri, "o homem que faz chover quando quer", galgou rapidamente todas as phases da fama e da publicidade, depois das 23 horas de hontem, quando fez desabar tremendo temporal sobre a capital portenha, seguido de uma chuva torrencial.

A velocidade do vento foi enorme, desabando espectacularmente uma torre de 60 metros no recinto do Parque de Diversões de Porto Novo.

Registraram-se scenas de intenso panico, no parque, onde o publico estava agglomerado. Todos queriam fugir, espavoridos, ao mesmo tempo.

Scepticos affirmam tratar-se de simples coincidencia. Os mais credulos attribuem tudo ao apparelho de Juan Baigorri.

O inventor, emquanto irrompiam alguns incendios na capital, motivados pelo cyclone, asseverou que novamente fará chover, sempre que entenda. Garantiu ainda que, conforme havia promettido, desencadeará uma chuva sobre Buenos Aires, na noite de segunda para terça-feira.

Baigorri terminou dizendo que o seu apparelho fôra effectivamente, o responsavel pelos transtornos atmosphericos das ultimas 33 horas.

NAO ACREDITA

RIO, 2 (A. M.) — Um vespertino ouviu o director do Instituto de Meteorologia, que continua não acreditando no phenomeno attribuido ao engenheiro argentino Juan Baigorri.

Accentuou que chuvas assim só em milagre.

NAO ESTAVA PREVISTO

BUENOS AIRES, 2 (U. P.) — Nem o boletim meteorologico nem o engenheiro Baigorri previram trovões e tempestade. Entretanto, caiu forte aguaceiro sobre esta capital, o que deu logar a que a multidão accorresse á casa de Baigorri, obrigando-o a desligar o seu "prodigioso" apparelho.

O inventor explicou que não tinha levado em consideração o facto, porquanto o seu apparelho produz effeitos os mais fortes.

Immediatamente, porém, Baigorri diminuiu a corrente electrica ligada ao apparelho.

SIMPLES COINCIDENCIA

RIO, 2 (A. M.) — Varios technicos, ouvidos, declararam que houve simples coincidencia entre a tempestade de Buenos Aires e as previsões do engenheiro Baigorri.

DANDO CERTO

BUENOS AIRES, 2 (U. P.) — Chuvas torrenciaes desabaram esta manhã sobre a cidade, imprevistas pelo Observatorio.

Parece que a invenção de Baigorri está dando certa.

Commercio — Finanças — Informações — Geraes

MERCADO DO CAMBIO NA PRAÇA

O BANCO DO BRASIL affixou, hontem, as seguintes taxas:

SACCANDO	Taxa p/ saque e Deposito Cobrança á vista	á vista
Libra	85$150	82$390
Dollar	18$300	17$704
Marco livre	—	7$120
Florim Suisso	6$190	5$986
Marco — Compensado	9$960	9$640
Florim	3$085	2$995
Franco belga	4$135	4$010
Peseta	—	$870
Lira	$965	$930
Escudo	$775	$760
Franco	$485	$470
Peso Uruguay	—	—
Peso Argentino	—	—
COMPRANDO	**90 dias**	**á vista**
Libra	80$210	70$510
Franco	—	$450
Dollar	17$770	17$800
Marco	—	5$800

MERCADO DE CAMBIO EM LONDRES

Abertura — Dia 3.

Londres s/N. York	Dol.	4.63.43
" s/ Genova	Lts.	88.44
" s/ Madrid	Pts.	[illegible]
" s/ Paris	Frs.	176.95
" s/ Lisboa	Esc.	110.18
" s/ Berlim	Rmk.	11.60,1/2
" s/ Hollanda	Fls.	8.55,1/2
" s/ Berna	Frs-Sui.	20.61,3/4
" s/ Bruxellas	Bigs.	27.60,1/4

Anterior

Londres s/N. York	Dol.	4.65.93
" s/ Genova	Lts.	88.57
" s/ Madrid	Pts.	95.06
" s/ Paris	Frs.	177.05
" s/ Lisboa	Esc.	110.18
" s/ Berlim	Rmk.	11.62,1/2
" s/ Hollanda	Fls.	8.56,5/8
" s/ Berna	Frs.	20.64,1/4
" s/ Bruxellas	Belga	27.63,1/2

COTAÇAO DE TITULOS NA BOLSA DE FUNDOS PUBLICOS

OFFERTA NA BOLSA

	Compradores	Vendedores
Apolices Federaes		
Uniformizadas 5 %		
Diversas Emissões, 5 %		
Ao portador 5 %	800$000	
Obrigações do Thesouro, 7 %		
Obrigações ferroviarias, 7 %	780$000	
Reajustamento de v/n de 1:000$000, 5 %		
Apolices Estaduaes		
Nominativas, 7 %		
Nominativas 5 %		
Ao portador, (Portuarias) 7 %	700$000	
Ao Portador, Emissão de 1927 7 %	700$000	
Ao Portador, Emissão de 1930 7 %	700$000	
Bonus do Thesouro 5 %		
Premiaveis do v/n de 100$000	60$000	80$000
Ao Portador 5 %		
Apolices Municipaes:		
Consolidadas, 5 %	497$500	
Acções de Bancos.		
Banco Auxiliar do Commercio v/n 40$	85$000	
Banco do Povo v/n 30$	73$000	
Banco Central de Pernambuco v/n 100$	125$000	
Banco de Credito Real de Pernambuco v/n 140$		
Banco Regional de Pernambuco do v/n de 50$000	1$600	
Banco Commercio e Industria do v/n de 30$000	32$000	
Acções de Companhias:		
Companhia Fiação e Tecidos de Pernambuco do v/n de 200$000	200$000	
Companhia I. Fiação e Tecidos de Goyanna do v/n de 100$000		
Companhia Fabrica de Estopa do v/n de 200$000		
Companhia Industrial Firapama do v/n de 1:000$000, ao Portador	80$000	
Companhia Manufactora de Tecidos do Norte do v/n de 200$000	1:100$000	
Companhia Lubeca S/A do v/n de 1:000$000		
Companhia Agricola e Pastoril do São Francisco S/A do v/n de 1:000$000		
Lar Pernambucano S/A do valor nominal de 500$		
Radio Club de Pernambucano S/A do v/n de 50$000	51$000	
Varios:		
Letras Hypothecarias do Banco de Credito Real de Pernambuco — juros de 6 % v/n 100$000	49$000	50$000
Debentures da Cia. Lubeca S/A do v/n de 1:000$000		
Debentures do Cotonificio Othon Bezerra de Mello, S/A do v/n de 5:000$000		
Debentures do Lar Pernambucano S/A do v/n de 200$000 — juros de 9 %		

Mercado do assucar na praça

(Cotação official)

O mercado regulou com as seguintes cotações:

Refinado 1ª (sacco)	45$700
Refinado 2ª (sacco)	—
Usina de 1.ª (sacco)	45$000
" 2.ª	—
Crystal (sacco)	40$700
Demerara (sacco)	33$400
3.º Jacto	28$700
Branco (arroba)	10$000 a 10$500
Somenos (arroba)	9$000 a 9$500
Mascavo	5$500 a 5$700

Mercado de algodão na praça

(Cotação official)

Mercado sustentado.

Os compradores na praça continuavam a offerecer negocios nas mesmas bases anteriores:

Vigoraram estas cotações:

Sertão	42$000 a 45$000
Matta	38$000 a 41$000

a arroba.

Mercado do café na praça

(Cotação official)

As cotações apresentam-se em declinio 18$000 a 18$500.

Cotação de diversos productos na praça

(Cotação official)

As cotações officiaes para as outras mercadorias, foram as seguintes:

Arroz pilado	37$000 a 38$000
Alcool puro, 40.º	— 2$500
Alcool puro 42.º	— 2$700
Alcool desnaturado	— 3$700
Aguardente	— 2$000
Bagas de Mamona	5$900 a 6$000
Borracha de Mangabeira	—
Borracha de Maniçoba	—
Cacáo	— 30$000
Caroço de algodão	2$500 a 2$600
Cêra de Carnaúba	138$000 a 139$000
Couros seccos espichados	— 4$200
Couros seccos salgados	— 3$800
Couros verdes salmourados	— 1$800
Farinha de mandioca	13$000 a 14$000
Fecula de mandioca	[illegible]
Feijão preto	36$000 a 37$000
Feijão mulatinho	46$000 a 49$000
Milho	17$000 a 17$500
Ouro	33$000
Prata	a $130
Pelles de cabra	6$000 a 6$600
Pelles de carneiro	6$000 a 7$000

PAUTA SEMANAL DAS MERCADORIAS DE PRODUCÇAO E MANUFACTURA DO ESTADO, SUJEITAS AO IMPOSTO DE EXPORTAÇAO

Semana de 1 a 16 de Janeiro de 1939:

Aguardente de cachaça, litro $310; Alcool puro, litro $470; Alcool desnaturado, litro $670; Algodão em pluma ou em rama, kilo 2$770; Assucar refinado, 1.ª kilo $780; Assucar refinado, 2.ª kilo —; Assucar crystal kilo $680; Assucar usina, kilo $780; Assucar demerara, kilo $560; Assucar branco, kilo $680; Assucar somenos kilo $620; Assucar 3.º jacto, kilo $480; Assucar mascavado, kilo $390; Arroz pilado, kilo 1$100; Bagas de mamona, kilo $400; Borracha de mangabeira, kilo 2$000; Borracha de maniçoba kilo 2$000; Cacáu kilo 1$300; Café em caroço, kilo 1$220; Caroço de algodão, kilo $200; Cêra de Carnauba kilo 4$000. Couros seccos espichados, kilo 3$700; Couros seccos salgados, kilo 3$400; Couros verdes salmourados, kilo 1$800; Farinha de mandioca, kilo $200; Fecula de mandioca, kilo 1$500; Feijão, kilo $320; Gomma de mandioca kilo $800; Milho kilo $300; Ouro, gramma 33$000; Prata gramma $100; Pelles de cabra kilo 9$400; Pelles de carneiro, kilo 9$700.

Os demais productos acham-se na pauta geral.

Movimento maritimo

VAPORES A CHEGAR

HOJE — *Lipari*, de Marselha e escalas.

Southern Prince, de Nova York e escalas.

7 — *Tenerife*, de Hamburgo e escalas.

Conte Grande, de Genova e escalas.

Asturias, de Southampton e escalas.

12 — *Almanzora*, de B. Aires e esc.

13 — *Highland Patriot*, de Londres e escalas.

Oceania, de Buenos Aires e escalas.

16 — *Neptunia*, de Trieste e escalas.

VAPORES A SAIR

Mez de janeiro

HOJE — *Southern Prince*, para o sul.

7 — *Tenerife*, para Buenos Aires e escalas.

Conte Grande, para Buenos Aires e escalas.

Asturias, para Buenos Aires e escalas.

12 — *Almanzora*, para Southampton e escalas.

13 — *Highland Patriot*, para Buenos Aires e escalas.

Oceania, para Trieste e escalas.

16 — *Neptunia*, para Buenos Aires e escalas.

O RECEBIMENTO DOS DOIS MIL CONTOS

A agencia do Banco do Brasil em Rio Branco, não tem dinheiro para pagar

A AGENCIA DO BANCO DO BRASIL EM RIO BRANCO NÃO TEM DINHEIRO NECESSARIO PARA PAGAR

RIO, 2 (A. M.) — A agencia do Banco do Brasil, em Rio Branco, capital do Acre, communicou que não ha ali os dois mil contos necessarios para pagar o seringueiro Joaquim Pereira de Moura que ganhou o primeiro premio da Loteria de Natal.

Somente a agencia de Manaus poderá pagar o transporte da quantia até ali, o que importaria numa despesa de trinta e sete contos de réis.

O seringueiro Moura resolveu que o dinheiro fique depositado no banco, até posteriormente resolver o contrario.

Amostra á Italia, etc.

(Conclusão da 1ª pagina)

Grã Bretanha accudisse em auxilio da França, devido aos interesses vitaes do Imperio Britannico.

A ATTITUDE DE MUSSOLINI

Em fontes diplomaticas, acha-se que existem razões para que a opinião publica na França tenha uma impressão de desafogo, depois da tensão dos ultimos dias, quando receava-se que o sr. Chamberlain acceitasse a mediação entre Paris e Roma.

Ainda resta a saber, se a frente commum, ora bem estabelecida entre Londres e Paris, não será rompida pelo sr. Mussolini.

O methodo seguido pelo sr. Mussolini é typicamente o mesmo que foi empregado antes da conferencia de Munich; começa-se por crear emoção em Londres e Paris com pretenções desmedidas sobre Tunis e Djibuti.

Em seguida, abaixa-se o tom fazendo exigencias mais moderadas que dão uma sensação de desafogo, o que coincide com a revelação da unidade de vistas entre Londres e Paris, para não discutir qualquer concessão franceza aos italianos, durante a visita britannica em Roma.

Estas são manobras semelhantes em tudo áquellas que foram applicadas antes de Munich. Observadores competentes não teriam surpreza nenhuma, se a calma que ora prevalece fosse dentro em breve novamente interrompida com uma violenta campanha de imprensa anti-franceza no mesmo momento em que receber-se-ia os srs. Chamberlain e Halifax com grandes demonstrações de amizade, com o objectivo de tornar bem apparente aos ministros inglezes que o unico obstaculo a uma reconciliação geral é a recusa por parte da França de satisfazer as justas reinvindicações italianas, já previstas pelo accordo secreto de Londres em 1915.

Os mesmos observadores, acham que é difficil para o sr. Chamberlain deixar Roma sem dar ao sr. Mussolini uma especie de satisfação moral ou material.

E' evidente que se o sr. Chamberlain regressar de Roma sem que o Duce possa mostrar ao povo alguma vantagem adquirida, será uma grande decepção para os srs. Mussolini e Ciano bem como para a nação italiana.

A QUESTAO HESPANHOLA

Isto indica que se os ministros inglezes ficarem fieis á resolução de não discutir a questão franco-italiana, será difficil para elles, adoptar tambem uma attitude negativa quando á segunda questão de importancia vital para o sr. Mussolini — a questão hespanhola e o pedido de direitos de belligerante para o general.

Fontes autorizadas souberam que no decorrer das trocas diplomaticas entre Londres e Paris, os inglezes reiteraram sua determinação absoluta já previamente proferida publicamente, em discursos e declarações, de seguir fielmente a politica de não intervenção e o plano britannico de repatriamento de voluntarios ora combatendo na Hespanha.

De accordo com as circumstancias previstas acima, a discussão girario em torno da possibilidade para o sr. Mussolini de retirar os voluntarios italianos, e a solução deste ponto, dependerá grandemente do resultado da offensiva do general Franco na Catalunha.

POSSIBILIDADE DE CONCESSOES

E' possivel que se a frente catalã ceder, o sr. Mussolini sinta-se disposto a conceder o repatriamento dos soldados italianos, mediante concessão ao general Franco de direitos de belligerancia, o que lhe permittiria tentar esmagar de vez a resistencia republicana pelo bloqueio da costa de Catalunha e de Valencia.

Convem lembrar-se que o sr. Chamberlain declarou recentemente na Camara dos Communs, que ficaria fiel ao plano britannico, a não ser que se conseguisse alguma outra formula de accordo.

Os circulos diplomaticos acreditam que se a offensiva do general Franco fracassar, e que nenhuma formula nova possa ser arranjada para conceder a belligerancia ao general Franco, o sr. Mussolini insistirá com mais determinação do que nunca para obter satisfação nas exigencias relativas ás questões com a França.

Ao que consta, o sr. Chamberlain não poderá senão aconselhar ao sr. Mussolini que procure negociar directamente com a França, pois ha indicios de que a França possa fazer algumas concessões no decorrer de conversações pelos canaes diplomaticos habituaes.

VAE AO RIO O INTERVENTOR POTYGUAR

NATAL, 2 (D. P.) — O sr. Raphael Fernandes, interventor federal do Estado, seguirá para o Rio no proximo dia 10 do corrente.

ENCALHOU O "ITAQUERA"

FLORIANOPOLIS, 2 (A. M.) — Devido á forte vento, o navio **Itaquera**, do Lloyd Nacional, encalhou na praia de Ibituba.

A chata Arari partiu em soccorro.

A PRODUCÇAO DE FERRO EM SABARA'

RIO, 2 (A. M.) — Noticia-se que dentro de dois annos, a producção de ferro das minas de Sabará elevar-se-á a cem mil toneladas annuaes.

CONDEMNADOS A' MORTE PELOS TRIBUNAES SOVIETICOS

MOSCOU, 2 (H.) — O Tribunal Militar de Kiew condemnou á morte cinco funccionarios da Republica Autonoma da Moldavia, por organizarem informações contra-revolucionarias.

AVISOS E EDITAES

SOCIEDADE DE ARTISTAS MECHANICOS E LIBERAES

CONVITE

De ordem do snr. Director convido a todos os associados eleitos para a diretoria que tem de gerir esta instituição durante o anno de 1939 e bem assim a todos os que estiverem em pleno goso de seus direitos para a sessão de posse que deverá realizar-se hoje ás 19 horas em nossa séde social.

Secretaria, 3 de Janeiro de 1939.

O 1º Secretario.

José Domingo Silva Pereira.

EDITAL

A COMPANHIA LLOYD NACIONAL S/A, avisa a quem interessar possa que, o Snr. Dr. Antonio Cesario Brasileiro, com residencia á rua do Futuro Nº 540, comunicou ter se extraviado o conhecimento ORIGINAL, de Nº 49 emettido no porto do Rio de Janeiro, para este porto pela firma Casa Lohner S/A no vapor Araraquara, entrado neste porto em 21 de Dezembro p. passado relativo a 2 engradados de moveis, 1 caixa com material cirurgia e 1 caixa material cirurgia, pesando total 212 kilos (duzentos e doze, com a marca "DR. A. C. B." e consignado A ORDEM.

Si nenhuma reclamação for apresentada a esta agencia dentro do prazo de cinco (5) dias, contados da primeira publicação deste, conforme o § 1º do artigo 9º do Decreto Nº 19.473, de 10 de Dezembro de 1930, serão as referidas mercadorias entregues ao notificante independente do conhecimento.

Recife, 2 de Janeiro de 1939.

Ulysses Corrêa.
Agente

AVISO

A COMPANHIA NACIONAL DE NAVEGAÇAO COSTEIRA, avisa a quem interessar possa que, a firma desta praça Edson C. Oliveira, estabelecida á Rua do Bom Jesus, Nº 230, communicou ter se extraviado o conhecimento ORIGINAL, de Nº 186, emitido em Rio de Janeiro, pra este porto, pela firma Colgate Palmolive Peet Cº Ltda, no vapor ARARANGUA, Vgm-102, entrado em 19 de Novembro do corrente anno e relativa a duas (2) caixas com as marcas "DOR-FRANÇA" e "DOR BRITO", com sabonetes, pesando total 53 kilos, e consignadas A ORDEM.

Si nenhuma reclamação for apresentada a esta agencia dentro do prazo de cinco (5) dias, contados da primeira publicação deste, conforme o § 1º artigo 9º do Decreto de Nº 19.473, de 10 de Dezembro do anno de 1930, serão as referidas caixas entregues ao notificante, independente do conhecimento.

Recife, 29 de Dezembro de 1938.

Ulysses Corrêa.
Agente

SOCIEDADE ALGODOEIRA DO NORDESTE S. A.

AVISO

ASSEMBLEA GERAL ORDINARIA

Convidamos os Srs. accionistas a se reunirem em assembléa geral ordinaria, no dia dez (10) de Janeiro do proximo anno, ás quartoze (14) horas, na séde social, á Avenida Marquez de Olinda, n.º 133 — sobrado —, desta cidade, afim de tomarem conhecimento e deliberarem sobre todos os actos, contas e relatorio da Directoria, balanço e parecer da Commissão Fiscal, correspondente ao periodo encerrado em trinta e um (31) de Julhi deste anno, e elegerem a nova Directoria e os membros do Conselho Fiscal.

Recife, 24 de Dezembro de 1938.

A DIRECTORIA

AVISOS FUNEBRES

CONVITE

PEDRO SIMÕES DE CAMPOS

Dr. Mario Guimarães de Souza, senhora e filhos, Odylo Simões de Campos e esposa, Antonio Christiano Gomes e familia, D. Umbelina Cavalcanti Simões, communicam aos seus amigos e parentes o fallecimento, hontem ás 21 1/2 horas, na Av. Dr. José Rufino, 1848, do heu cunhado, irmão, tio, sobrinho e primo, PEDRO SIMÕES DE CAMPOS, e convidam para a respectivo enterramento que terá logar hoje ás 10 horas, no cemiterio de Santo Amaro, saindo o feretro do local onde se deu o obito. Carros á disposição em frente á casa Agra, na Rua do Imperador, até ás 9 1/2 horas.

ELISA XAVIER BEZERRA

SETIMO DIA

Lourival Xavier Bezerra, esposa e filhos, Fernando Pio, esposa e filhos, Celia Xavier Bezerra, viuva Rodrigues de Carvalho e filhos, Carlos Xavier, esposa e filhos, Rafael Xavier, esposa e filhos (ausentes), Aloisio Xavier, esposa e filhos (ausentes), Olivia Xavier, convidam seus parentes e amigos para assistirem á missa de 7.º dia que mandam celebrar na Ordem Terceira de São Francisco, no dia 4 ás 8 horas da manhã, pelo repouso eterno de sua inesquecivel mãe, sogra, cunhada e irmã, agradecendo desde já a quantos comparecerem a esse acto de piedade christã.

HENRIQUE ALBERTO DA CUNHA LOBO

Dr. José Alberto Marques Guimarães, senhora e filhos, Elisa da Cunha Lobo, Victoria Marques Guimarães, Clarinda Barroso da Silva, Mario Victor Marques Guimarães, senhora e filha, Alfredo de Sarandy Raposo, senhora e filhos, Gilberto Barroso e senhora, Oswaldo Barroso e senhora, Basilio Ferreira Gomes, senhora e filhos, e Mario Barroso, senhora e filhos, participam o fallecimento de seu filho, irmão, neto, sobrinho e primo — HENRIQUE ALBERTO DA CUNHA LOBO, occorrido ás 14 horas de hontem, 2 do corrente, em sua residencia, em Camaragibe, e convidam todos seus parentes e amigos para o enterramento, sahindo o feretro ás 14 horas de hoje, para o cemiterio de Santo Amaro, em Recife.

MANOEL JOAQUIM DE SA' ARAUJO

SETIMO DIA

Anna Eliza de Araujo, Pedro Gomes de Araujo e familia, Ignacio Gomes de Araujo e familia, Cicero Dias da Cruz e sua mulher, Manoel Bezerra de Andrade e sua mulher (ausentes) Jacy Gomes de Araujo e familia, e demais parentes, convidam os parentes e amigos de seu pranteado MANOEL JOAQUIM DE SA' ARAUJO (YOYO) para assistirem á missa que mandam celebrar pelo eterno repouso de sua alma, na cathedral da Madre de Deus, na proxima quarta-feira, 4 de Janeiro, ás 7 1/2 da manhã.

Antecipam seus agradecimentos aos que comparecerem.

MANOEL JOAQUIM DE SA' ARAUJO

SETIMO DIA

Horacio Saldanha & Cia. e seus auxiliares convidam os seus amigos e os parentes do saudoso MANOEL JOAQUIM DE SA' ARAUJO, para assistirem á missa que em intenção do eterno repouso de sua alma, mandam celebrar na proxima quarta-feira, ás 7 1/2 da manhã, na cathedral da Madre de Deus, desde já agradecendo a quantos comparecerem a esse acto de piedade christã.

ILEGÍVEL

CASAS — TERRENOS — INDUSTRIAS — EMPREGOS — PROFISSÕES — DIVERSOS

PEQUENOS ANNUNCIOS

Os annuncios nesta secção são cobrados ao preço de $250 rs. a linha de typo 6
TELEPHONE DA GERENCIA — 6027

CASAS — TERRENOS — PROPRIEDADES

ALUGA-SE um quarto com janella em casa de familia com ou sem pensão. Preço commodo. RUA AURORA, 119, 3.º andar.

ALUGAM-SE o 1.º andar do predio á rua Bom Jesus n. 163, proprio para grande escriptorio. Um 1.º andar, á rua Direita n. 324, proprio para morada de regular familia. A tratar á Avenida Marquez de Olinda n. 290, terreo.

ALUGA-SE no Chacon n. 395, uma bôa casa de moradia, pintada de novo, com garage, bastante commodos — luz electrica, agua encanada e pequeno sitio. A tratar na mesma rua n. 245.

ALUGAM-SE — A casa á rua Feliciano Gomes, 105, no jardim do Derby, remodelada e pintada de novo, e a casa acabada de construir-se á rua Bernardo Guimarães, largo D. Manoel Pereira (freguezia de Bôa Vista) entrada da Avenida João de Barros (inicio) bem defronte das officinas da Tramways. A tratar na rua do Brum, 41. Ambas com optimos commodos para familia de tratamento.

ALUGA-SE uma casa sita á Rua Amelia, 327, com oitões livres, dois saneamentos. Aluguel mensal: 350$000. A tratar no Bar Crystal — Rua 1.º de Março, 61.

ALUGA-SE — Uma casa á rua São Salvador n. 66 (Espinheiro), recuada, dois oitões livres, 2 salas, quatro quartos internos, dois terraços, copa, cosinha, dispensa, dois W. C., fogão a gaz, agua quente e fria, piso de tacos e mosaicos, lavanderia, garagé, etc. A tratar Av. Rio Branco, 193, 1.º — S. 5, Phone 9478, ou Hospicio 324.

ALUGA-SE — O predio n. 320, da rua Visconde Goyanna, construcção moderna, com 4 quartos internos, 3 externos, 2 saneamentos e bom quintal. Trata-se na mesma rua n. 163. Phone 2139.

ALUGA-SE — Um optimo quarto a rapaz de bom comportamento em casa de familia á rua Velha n.º 201 — 2.º andar.

ALUGAM-SE — Dois predios modernos localizados á rua São Salvador. Trata-se com Cleodon Chaves. Phones: 2427 — 2699.

ALUGA-SE — Uma casa recem-construida, com 4 quartos, sendo dois sobradados, area livre, dois saneamentos, lavanderia e quintal grande. Na rua Nicoláu Pereira, n. 97 — AFOGADOS. Informações na rua DIARIO DE PERNAMBUCO, n.º 96, 2.º andar.

ALUGA-SE separadamente os pavimentos do predio á Rua Nunes Machado n. 13, antiga Soledade. A tratar á Rua da Imperatriz, 279.

ALUGAM-SE as importantes casas sitas á Av. Cruz Cabugá, 340 — em Santo Amaro e Av. Affonso Olindense, 28 — Caxangá. A tratar na BOTA AMERICANA — Rua da Imperatriz, 245 — Telephone 3089.

ALUGAM-SE EM OLINDA — As importantes casas sitas á Rua do Nascente, 655 — Carmo e Rua do Sol, 359. Trata-se na BOTA AMERICANA — Rua da Imperatriz, 245. Telephone 3089.

ALUGA-SE — A' rua das Pernambucanas (Capunga), n. 36, uma boa casa com duas salas, 4 quartos, copa e cosinha, saneada e oitão livre. A tratar na rua Conde Boa Vista, 962.

ALUGA-SE a casa n.º 365 recentemente construida e acha-se situada na aprasivel Praça da Casa Forte. Tem todos os requisitos necessarios para uma familia de tratamento. Chaves no n.º 445. N. B. — Ainda não foi habitada.

ALUGA-SE uma optima casa sita á Av. 17 de Agosto n.º 137 — PARNAMERIM — com quatro quartos internos, 2 externos, garage e grande sitio. Informações pelo phone 6507 (CASA ODEON).

ALUGA-SE — Casa á rua de São Francisco em Olinda n. 187. A tratar com o corretor Dionysio do Rego, á rua Larga do Rosario, 122 — 1º andar, das 10 ás 12 e das 14 ás 16 horas.

ALUGA-SE um quarto em casa de familia, com ou sem refeição, a rapazes ou casal sem filhos. Praça Joaquim Nabuco n.º 81, 2.º andar.

ALUGA-SE — O andar terreo sito á rua das Trincheiras n. 96, proprio para qualquer ramo de negocio. A tratar á Rua do Livramento n. 51 — ARMAZEM.

ALUGA-SE — A casa da avenida Bernardo Vieira n. 1612 (Campo Grande), recuada, oitão livre, 3 quartos, 2 salas, bom quintal, pintada e caiada. Aluguel 150$000. Chaves junto ao numero 1606.
Tratar rua do Imperador n. 295 — Loja.

ALUGA-SE — A casa n. 74 á rua D. Pedro Henrique, entre a avenida Archimedes e a rua Conde d'Eu — BOA VISTA — perto da Soledade, com tres quartos, tres salas, dois saneamentos e terraço. Construida recentemente. A tratar Praça Arthur Oscar, 211.

ALUGA-SE — O magnifico predio á Avenida Norte n. 2009, com 2 saneamentos e optimas installações para familia de tratamento. A tratar na rua Conde da Boa Vista n. 1546, pela manhã e á tarde depois das 17 horas.

ALUGA-SE — A rapaz um quarto com janella em predio novo no Pateo do Mercado de São José n. 167 — 1º andar.

ALUGAM-SE QUARTOS, — Com ou sem refeições, a rapazes ou casal sem filhos, sendo: de 30$000 a 50$000, sem refeição, e de 140$000 a 180$000, com refeição, na PENSÃO COMMERCIAL, á rua da Concordia, 297, 1º e 2º andares.

ALUGA-SE — Um bom quarto, quasi independente, a casal sem filhos e com janella.
Rua de Hortas 142.

ALUGA-SE — A casa n. 106 á rua Pedro Henrique, entre a Avenida Archimedes e a rua Conde d'Eu, moderna, com 3 quartos, 3 salas, garage e em perfeito estado de limpesa. A tratar á praça Arthur Oscar, 211.

ALUGA-SE — Uma casa moderna com tres quartos, duas salas, copa, cosinha, dois gabinetes sanitarios, garage e bom quintal, sita á rua S bastião Alves n. 112 — Mangabeira de Baixo — Bond Casa Amarella. A tratar na rua Gervasio Pires 1063.

ALUGA-SE — Um bom logar para um pequeno negocio na RUA DA SAUDADE, 249.

ALUGA-SE por 260$000 a casa sita á Praça Siqueira Campos, 1074 com 2 salas, 2 quartos internos, tudo forrado e mosaicado, 1 quarto para criada, quarto sanitario e bom quintal. Trata-se na Rua Princeza Isabel, 210, das 6 ás 8 pela manhã ou á tarde das 17 ás 18 horas.

ALUGA-SE — Uma casa recentemente construida, á avenida Dr. José Rufino, 1260, ponto de secção de Areias, com 4 quartos, 2 salas, cosinha, banheiro, saneada. Chaves na Padaria Arrianse. Aluguel 220$000. Tratar na rua Francisco Jacyntho, 260. Telephone 6 2 3.4.

ALUGA-SE — Uma optima casa á avenida José Rufino n. 1270, 4 quartos, 2 salas, cosinha, banheiro, agua, luz, saneada. Aluguel 150$000. Chaves na Padaria Argleuse (Ponto de secção de Areias). Tratar na rua Francisco Jacyntho, 260. Phone 6.2.3.4.

ALUGA-SE — Uma casa que acabe de ser construida, á avenida Dr. José Rufino, junto ao açougue de Emergencia, com 2 salas 4 quartos, cosinha e banheiros hygienicos e grande quintal. Chaves na padaria Argleuse, (Ponto de secção de Areias). Tratar na rua Francisco Jacyntho n. 260. Phone 6. 2. 3. 4.

ALUGA-SE — Em casa de familia um bom e grande quarto, fresco, forrado e com janella. Mobiliado e com comida. — R. DA SAUDADE, 299.

ALUGA-SE a casa á Rua do Lima n.º 90, a tratar em C. Carneiro & Cia., á Rua do Imperador n.º 463.

ALUGA-SE — A casa da rua Antonio Henrique n. 29, perto do Cinema São José e do mercado. Frontispicio: Duas janellas e uma porta americana. COMMODOS: Duas salas, dois quartos, com piso de tacos e mosaico; duas arcadas no corredor; sotão com optimo dormitorio; cosinha com fogão de ferro, quarto para empregado externo, bom saneamento e quintal. Trata-se na rua do Imperador n. 295. Terreo.

ALUGA-SE — A casa n. 69 á rua Gouveia de Barros, na Boa Vista, nova, saneada e com garage. Trata-se á rua da União 383, das 12 ás 13 horas ou pelo phone 1626.

ALUGA-SE — Na Pensão "Boa Vista" sita á rua Dezo Farias n. 90 (Boa Vista) temp. 2000, optimos quartos com janellas, entrada independente, ambiente exclusivamente familiar.

ALUGA-SE — Em casa de familia, rua Velha n. 210 um optimo quarto com janella, rapazes ou casal sem filhos.

APRAZIVEL PALACETE — Vende-se ou arrenda-se o da rua CONDE DA BOA VISTA, 1237, adaptavel a um INTERNATO DE EDUCAÇÃO, SOCIEDADE ou CLUB, a destaque, com salões, um esplendido terraço para aulas ou danças, commodos para familia distincta, um dos maiores jardins do centro da cidade, de rendimento mensal, mesmo superior a 200$000, espaçoso terreno para cultura de verão, uvas, mamoeiros e outras fructeiras de precoce crescimento, com um possante motor d'agua, que impedirá os excessos do consumo desse liquido. Pode ser visto a qualquer hora e trata-se em JOÃO DE BARROS 561.

ALUGA-SE — No Chacon n. 235 uma boa casa de moradia, pintada de novo, com garage, bastante commodos — luz electrica, agua encanada e pequeno sitio. A tratar na mesma rua n. 245.

BOA OPPORTUNIDADE — Vende-se urgente uma casa quasi concluida, um grande quintal todo murado, um esplendido local, á avenida Visconde de Albuquerque junto ao numero 182, bairro novo da Magdalena, por preço [illegible]. A tratar com o gerente do Bazar Commercial, á rua d. [illegible] Pedro II, 275.

COMPRA-SE A VISTA — Uma casa de alvenaria, que tenha no minimo 3 quartos internos e situada até segunda secção de bond. Cartas para Pimentel no Banco do Povo, desta, informando detalhes e preço minimo.
Recife, 31 de dezembro de 1938.

CASA EM OLINDA — Aluga-se uma tendo bons commodos para uma familia regular e estando limpa, tendo tambem grande quintal, murado, com fructeiras, situada á Rua de S. Bento n.º 347. A tratar na Rua 27 de Janeiro n. 65, na mesma cidade.

CASA A' VENDA — Optima casa, nova, com installação sanitaria completa, aquecedor e fogão a gaz, bons terraços, dormitorio no andar superior, bons terrenos arborisados, jardim, garage com quartos para chauffeurs e empregados, 2 saneamentos. Em Casa Amarella; bond á porta. Preço: 55 contos. Acceitam-se proposta s/pagamento e não tem corretor. Informação pelo telephone 6.3.7.8.

CASA — Vende-se uma localisada no Bairro da Bôa Vista, com bond á porta, perto de Collegios e Igrejas. Trata-se com CLEODON CHAVES, á Rua da Aurora, 49, 1.º andar. Phone: 2427.

CASA NA TORRE — Vende-se uma á rua Conde de Irajá, 445, com os seguintes commodos: 4 quartos, 2 salas, cosinha com fogão de ferro, terraço, jardim, entrada para automovel, muitas fructeiras, agua e luz, oitões livres e um alpendre no quintal. A tratar na mesma, diariamente, de 8 ás 17 horas. Preço: 12:500$000 pelas chaves.

CASA NA RUA IMPERIAL — Aluga-se a de n. 1590. Aluguel 300$000. Tratar Edificio Banco Auxiliar sala 48.

CASA NOVA EM OLINDA — Por 300$000 mensaes aluga-se uma acabada de construir, no Novo Bairro do Pharol, á rua Farias Neves Sobrinho n. 163, com 4 quartos, 2 salas, 2 saneamentos, terraço, cópa e cosinha com armarios, forrada e azulhada a taco e muito fresca. Vêr e tratar com MANOEL DIAS DOS SANTOS, á rua do Sol n.º 346, OLINDA.

CASA — Vende-se a da cosinha moderna com 3 quartos, estucada, terreno proprio e murado, sita á rua B. n. 61 — Prado. Trata-se na mesma aos domingos e feriados.

CASAS NOVAS — Em João de Barros — Ruas Major Codeceira e Alvares de Azevedo. Aluga-se, com oitões livres, entrada apara automoveis, tres quartos, duas salas, copa, cosinha dois saneamentos e terraços. Quintal regular. Uma secção de bond. Tratar com o sr. Arlindo, na rua da Imperatriz n. 182.

CASA — Vende-se uma num dos melhores arrabaldes desta capital. Optimo ponto para estivas. Preço baratissimo. A tratar na Praça Dezesete, n. 90.

CASAS MODERNAS NA BOA VISTA — Vende-se uma com 5 quartos, piso de tacos, forrada, entrada para automovel, perto do Collegio Nobrega. Preço 55 contos. Outra com 4 quartos, saneada, no mesmo local. Preço 30 contos. A tratar com Dionysio do Rego, rua Larga do Rosario n. 122 — 1º andar, das 10 ás 12 ou das 17 ás 18 horas.

NA RUA QUARENTA E OITO N. 822, oitão para rua Carneiro Villela, no Espinheiro, aluga-se uma optima casa de estylo colonial com dois oitões livres, com terraço, 3 quartos, 3 salas, cosinha, duas installações sanitarias, 2 quartos para empregados, garage, chaves e tratar na mesma.

PENSÃO CRUZEIRO DO SUL — Installada em aprasivel palacete na rua Visconde Goyanna, 1637 (Parque do Amorim) dispõe de optimos quartos decentemente mobiliados para casaes e solteiros. Comida abundante e variada. Forneço marmitas a domicilio. Rua Visconde de Goyanna, 1637 — Parque do Amorim. Phone 28.3.8.

PENSÃO RIO BRANCO — Natal — Rio G. do Norte. Familia Pernambucana. Avenida Rio Branco 521 (Cidade alta). — Em frente ao mercado.

PERMUTA-SE OU VENDE-SE — Por preço de occasião, machinismo e pertences de uma fabrica de fumo e cigarros, a qual consta de uma machina BONSACK, uma BLANCHE, ESTUFA, MACHINA DE CORTAR, ESMERIL, PRENSA, MOTOR ELECTRICO, TRANSMISSÃO, POLE AC. ETC.
Tratar c|Silva. Posta Restante deste jornal.

QUARTOS — Alugam-se, com moveis e refeições, de 120$000 a 150$000 por mez, comida boa e farta, assignaturas para almoço 50$000. Rua do Rangel n. 105, 2º. andar. Pagam-se adeantados.

SOBRE-LOCA-SE — Parte de um amplo e arejado escriptorio, por .... 140$000 mensaes, á rua da Moeda n. 143, 1º andar. A tratar no mesmo, tel. 6547.

SITIO A' VENDA — c/ casa c/2 quartos, 2 salas, cosinha, quarto de banho interno, alpendre, agua canalisada e potavel, muitas arvores fructiferas, bôa baixa de capim, com 90 metros de frente e todo cercado. Em Areias. Informações pelo telephone 6.3.7.8.

TERRENO NOS AFFLICTOS — Vende-se á rua Angustura de 12x50 m. Tratar — João de Barros, 777.

VENDE-SE — Um terreno á rua da Regeneração no Arruda, um sitio com duas casas, sendo uma moderna com 3 quartos, cosinha, banheiro, sala de visitas, de copa e de jantar, ns. 733 e 735. Terreno proprio, medindo 833 ms. de fundo por 22 ms. de frente. A tratar na praça Nabuco 187. Armazem de Materiaes.

VENDE-SE — O terreno sito á rua do Progresso, junto ao predio n. 363, freguezia da Boa Vista. Negocio directo. A tratar á Estrada do Encanamento n. 742 — Casa Forte, nas 6as., de 11 1/2 ás 13 horas e nas 4as., de 8.45 ás 9 1/2 no local do referido terreno.

VENDE-SE — Um optimo terreno na rua do Futuro, com 17 metros de frente e 36 de fundos, está murado, a tratar na mesma rua n. 279 — AFFLICTOS.

VENDE-SE — Um optimo terreno com 13.00 x 34.00, sito á rua Bispo Cardeso Ayres anexo ao predio n.º 432 á mesma rua. Tratar á rua Real da Torre n.º 583.

VENDE-SE — Um sitio com casa de morada, um bom estabulo, bôa baixa de capim, 150 pés de coqueiros, 50 desfructando, um viveiro. A tratar na rua Tabarien n. 204 — ESTRADA DOS REMEDIOS.

VENDE-SE uma casa sita á Rua Passôs de Mello, Magdalena, jardim, terreno grande, de fructeiras novas.

VENDE-SE — Um optimo terreno na Estrada da Imbiribeira, com bastantes coqueiros, mangueiras e outras fructeiras e terreno para plantação, com 155 m. x 365.
O motivo da venda é o dono achar
O motivo da venda é o dono achar outro sitio no interior.
Informações, rua Motocolombó 248. Afogados, ou rua Dr. José Mariano 271.

VENDE-SE — Uma Pensão em magnifico local, casa ampla e arejada com tres pavimentos grande quintal, quartos mobiliados, tendo freguezia distincta pagando bem. Para informações com o sr. SANCHO — Aurora n.º 530 — BAR, ou rua da União n.º 419.

PONTO PARA NEGOCIO

RESTAURANT "SANTO ANTONIO" — Vende-se este acreditado restaurant, a tratar no mesmo, á rua do Imperador, 395.

VENDE-SE — Uma officina de concerto de chapéos, muito conhecida e bem afreguezada, por motivo do estado de saúde do proprietario. Trata-se com o SR. PEDRO MARTINS, Rua da Concordia, 460, 1º andar.

VENDE-SE—Uma barbearia com duas cadeiras americanas legitimas e bancada, por 2:800$000, localizada á rua da Detenção. Trata-se á rua da Concordia, 437.

VENDE-SE — A conhecida Casa Gallo Preto, com as mercadorias existentes. Louças do paiz. Fogos, Bandeiras etc. Travessa de São Pedro 44. A tratar na rua do FOGO 137.

VENDE-SE — Um atelier de costuras á rua das Calçadas 330. Facilita-se a venda dos objectos em partes.

EMPREGOS

AUXILIAR PARA ESCRIPTORIO — Um rapaz, com curso de Dactylographia, Correspondencia Commercial, Escripturação Mercantil e Calculos Commerciaes, deseja collocar-se em uma empreza, nesta cidade ou no interior. Apresenta referencias.
Cartas a A. C., na Avenida Caxangá, 2433.

AMAS de cosinha e arrumação — Precisa-se á R. do Bemfica, 624 (MAGDALENA).

AOS ESCRIPTORIOS — Rapaz com 14 annos de idade, dactylographo, e fazendo o Curso de Commercio, offerece-se para trabalhar em escriptorio ou casa commercial, apresentando boas referencias. Cartas para I. F. S., á rua 24 de Maio n. 90. — Recife.

COSINHEIRA — Na rua da Concordia 627, precisa-se de contractar uma cosinheira.

COSINHEIRA — Precisa-se de uma para pequena familia. A tratar na rua do Rangel n. 43, loja ou em Olinda na avenida do Nascente 1089.

COSINHEIRA — Precisa-se de uma para familia composta de 3 pessôas e que saiba cosinhar muito bem, em fogão e forno. Quem não fôr policia é favor não se apresentar. Ordenado: 60$000. Trata-se á Rua do Riachuelo, 419.

COSTUREIRAS — Precisa-se á R. da Imperatriz, 266, na Carnaúba.

EMPREGADA — Para copa e arrumação, para residencia de 3 pessôas. Exige-se que seja muito limpa, cuidadosa e que tenha bastante pratica do serviço. Ordenado: 40$000. Rua do Riachuelo, 419.

GOVERNANTE — Para dirigir uma casa de luxo e de um homem de posição, precisa-se de uma pessôa até 35 annos, sympathica e de grande dignidade. Cartas para Posta Restante, para "HOMEM DE POSIÇÃO".

GOVERNANTA — Precisa-se de uma governanta de 20 a 30 annos para tomar conta de creanças. Exige-se pessôa de bôa conducta, podendo ser solteira ou viuva. A tratar com a gerencia da Usina Tiuma, em TIUMA.

PROCURA-SE — Uma empregada, de côr branca, para creança, e uma arrumadeira. Paga-se bem. Av. Manoel Borba n. 401.

STENO-DACTYLOGRAPHA — Acceita quaesquer serviços de Stenographia e Dactylographia, por preço modico. A tratar na Avenida 17 de Agosto n. 2250 (Caldeireiro) com Helena.

UM RAPAZ, com 30 annos de idade, Pernambucano, conhecendo capitaes de 18 Estados do Paiz e ainda os sertões de Pernambuco, Parahyba, Rio Grande do Norte e Ceará, com carta e bastante pratica para dirigir automovel, motocycle, sabendo lêr e escrever correctamente, bôa calligraphia; por motivo de ter parado a Fabrica onde trabalhava como gerente e que alli é do proprio pae — pessôa muito relacionada no commercio desta praça, offerece seus prestimos, como viajante ou serviços internos á alguma Companhia ou casa commercial, pois tambem conhece algo sobre os ramos de fazendas, ferragens, etc. Dá carta de fiança para garantia. — JOÃO CARNEIRO FILHO — LIMOEIRO DO NORTE.

VENDEDOR para machina de escrever — Precisa-se de um vendedor experimentado para machina de escrever de 1.ª qualidade. Entender-se com FONTES — Av. Marquez de Olinda 25.

PIANOS

PIANO — Aluga-se, a tratar á rua da Imperatriz, n. 35, 1º and.

PIANO DORNER — Vende-se um com côpo de metal, teclado de marfim, em caixa côr de nogueira. Rua Velha n.º 394 — Preço de occasião.

ESCOLAS E CURSOS

AULAS DE INGLEZ — Pelos methodos mais modernos e de efficiencia absoluta. O alumno só fala inglez, desde a primeira lição. Portuguez pratico para estrangeiros. Aulas na praça Maciel Pinheiro, n. 338, 1º andar, ou no domicilio do alumno. Traducções, versões correspondencia. Prof. A. BORGES.

ENGLISH — Estudantes de Direito, Medicina ou Commercio, que passam as férias no Recife, podem fazer uma furia (make a drive), na lingua ingleza, aprovitando a folga. O homem que fala duas linguas vale por duas pessôas; acha emprego com facilidade, ganha mais e goza mais. Aprende-se bem o inglez com Mrs. John Camata. RUA DO SOCEGO N.º 91.

PARA se conseguir bons salarios o que vale é a competencia. Faça o curso commercial da ESCOLA COMMERCIAL PRATICA que lhe ensinará com rapidez e efficiencia as materias necessarias para o seu triumpho. Cursos de Portuguez, Inglez, Correspondencia, Contabilidade, Dactylographia e Tachygraphia. ESCOLA COMMERCIAL PRATICA — Praça Maciel Pinheiro 338, 1º.

AUTOMOVEIS

AUTOMOVEL — Vende-se uma Limousine Oldmobile de 4 portas, typo 24, com optimo funccionamento e rodagem perfeita. Negocio urgente. Tratar com o gerente da 4.400, rua Nova. Phones 6394 ou 2190.

VENDE-SE — Um automovel Whippet-Ford, bem conservado, bom para o carnaval, a tratar na rua do DIARIO DE PERNAMBUCO, 42 — 1º andar. (Está matriculado).

DIVERSOS

A SALVAÇÃO DAS CREANÇAS está no uso regular do Licor de Cacau (Vermifugo de Xavier). A' venda em toda a parte.

ALCOOLATO DE CARICA MELISSA —Produz a boa digestão e cura empachamentos, gazes, azia, mau halito, colicas e demais incommodos do Estomago e Intestinos — DROGARIA E PHARMACIA AMERICANA, de Cicero D. Diniz.

ATTENÇÃO — Procure vender seus moveis pelo melhor preço, pagamento immediato. Rua das Laranjeiras, 44 — Vende-se e troca-se.

AGUA DE COLONIA DE GABY — A melhor dentre as melhores, perfume suave e agradavel. A' venda nas boas casas de perfumarias.

BOAS FESTAS — SENHORAS E SENHORITAS — O Atelier "Santo Antonio" offerece aos seus estimados freguezes e camas, familias e senhoritas, 15$000, Serviço perfeito, rapido e pontual. Aproveitem esta lembrança de Natal, Cambôa do Carmo, 99, 1º andar, ATELIER STO. ANTONIO — de Mlle. MORAES.

BIOCUTIS — Contra cravos, espinhas, sardas, pannos e manchas. A' venda na Pharmacia S. João, rua Larga do Rosario, 244.

BENAL— Acalma e assegura o equilibrio do systema nervoso. A' venda em todas as pharmacias e drogarias.

BENAL — O maior restaurador dos nervos. E' uma formula do grande neurologista brasileiro Dr. A. Austregesilo. A' venda em todas as pharmacias.

BIOCUTIS — Cuide de sua pelle usando BIOCUTIS, loção scientifica que elimina as imperfeições da cutis e contribue para a belleza. A' venda em toda a parte.

BOLSA PERDIDA — Acha-se no escriptorio deste DIARIO uma bolsa para senhora encontrada na rua Nova no dia 27 do corrente. Será entregue a sua legitima dona.

CAES POLICIAES PUROS — A' rua Leonardo Cavalcanti, n. 304, na JAQUEIRA, vendem-se diversos, com dois mezes de idade, assim como pombos rabo de leque e papo de vento.

CONTRA SARNA E COCEIRAS — E' o remedio ideal para toda a sorte de comichões pelo do corpo e pelle sensivel. Destroe radicalmente o parasita da sarna. Deposito: DROGARIA E PHARMACIA AMERICANA, de Cicero D. Diniz.

CURE ESTA TOSSE—Não brinque... Tome Licor de Cacau Xavier. Encontra-se em todas as pharmacias.

CONTRA a praga de muriçocas — Velinhas japonezas (ecbuo) no Bazar Allemão.

CALDEIRAS (TYPO LOCOMOVEL) — Duas com pouco uso, 140 d. F. 120 H. P. Na rua do Alecrim 64.

COGNAC DE ALCATRÃO "XAVIER" — Para tosse, grippe e resfriados. A' venda em todas as pharmacias.

CONTRA PYORRHÉA—Todos os que soffrem de Pyorrhéa e inflammações dos dentes e das gengivas encontram a cura no CONTRA PYORRHÉA. E' o remedio por excellencia. Drogaria e Pharmacia de CICERO D. DINIZ.

CASAS DE PENHORES MOREIRA — A mais acreditada; melhores offertas e menores juros.

DIAMANTE NEGRO— O melhor chocolate da LACTA.

DORES NAS COSTAS? — E' quasi sempre indice de inflammação nos pulmões. Não deixe ir adeante. Tome XAROPE DE ALHO DO MATTO E URUCU'. Dep.: Drogaria e Pharmacia Americana, de Cicero D. Diniz.

ESTA' COM TOSSE? — Tome o Cognac de Alcatrão Xavier. Encontra-se em qualquer pharmacia.

ESTA' RHEUMATICO? — Não perca tempo: Faça uso do GALENOGAL, o melhor depurativo do sangue. Use o legitimo; recuse qualquer imitação. A' venda em todas as pharmacias.

ELIXIR DE NOZ DE KOLA — Um dos melhores recalcificantes do organismo. Radical nos casos de prostração, debilidade cerebral, magreza, sangue fraco e sempre que o organismo precise de renovação de forças. Restitue aos moços e aos velhos a alegria da vida. Use o Elixir de Noz de Kola — Deposito: Pharmacia e Drogaria Americana de Cicero D. Diniz.

EMPACHAMENTOS — Dores no estomago e enxaquecas cedem logo com o uso do "Alcoolato de Carica Melissa". Dep.: DROGARIA E PHARMACIA AMERICANA, de Cicero Diniz.

ESTOMAGO DOENTE E FRACO? Não pode bem desempenhar as funcções. Fortifique-o com o Vinho Genciana, Columba e Quina Composto. Deposito: DROGARIA E PHARMACIA AMERICANA, de Cicero D. Diniz.

ELIXIR ANTI-ASTHMATICO— Verdadeiro prodigio na Asthma, ainda mesmo ligada a lesões do apparelho circulatorio. Infallivel na bronchite asthmatica, alliviando os accessos até a completa cura. Deposito: DROGARIA E PHARMACIA AMERICANA, de Cicero D. Diniz.

ESTA' ENFRAQUECIDO E MAGRO? Use o Elixir de Noz e Kola — Maravilhoso estimulante do systema muscular. Faz desapparecer em pouco tempo os incommodos procedentes da fraqueza e debilidade. Cura o nervoso e a falta de somno, perda de memoria e cansaço cerebral. Util aos estudantes em vesperas de exame. Deposito: DROGARIA E PHARMACIA de Cicero D. Diniz.

ENERGIA — Vitalidade — Robustez — Os attributos que identificam os homens em plena juventude e que constituem a maior felicidade e a fonte do amor e multiplicação do genero humano. Quereis obter isto? Usae FIBROGENOL. O Elixir da longa vida. Fabricado no Laboratorio da famosa AGUA RABELLO.

GERADOR — "DELCOLIGHT" — Novo, recebido ha pouco da Fabrica, vende-se um para 800 Watts, accionado com motor a gasolina ou alcool, com partida automatica e absolutamente completo. Proprio para illuminação de residencia no campo, podendo fornecer energia para acender até 20 lampadas de 50 velas. Serve para accionar cinemas, carregar baterias, movimentar bombas de agua, etc. A tratar com o sr. Campos, á rua da Imperatriz, 167. Preço de occasião.

GERADOR — "Delco-Light", novo, recebido ha 3 dias da fabrica, vende-se um para 1.000 wats, corrente alternada 110-125 volts com partida automatica uma vez que não é mais necessario ao fim a que se destinava. Proprio para fornecer illuminação onde não haja outra corrente, para cinema, etc. A tratar com Campos — rua da Imperatriz, 162.

GALENOGAL — O maior depurativo do sangue. Cuidado com as imitações! A' venda em todas as pharmacias e drogarias.

HENESTRIS — A unica tintura para cabellos. Casa Chastagne, rua da Imperatriz, 139, 1º.

IODOSCAL — Faz musculos rijos, pulmões fortes e nervos sadios. A' venda em todas as pharmacias e drogarias.

INJECÇÃO ANTI - BLENORRHAGICA.—Especial na cura das Blenorrhagias e suas dolorosas consequencias. Use sem demora a "Injecção Anti-Blenorrhagica", pois no começo da doença muitas pessoas se têm curado apenas com um unico vidro. Deposito: DROGARIA E PHARMACIA AMERICANA, de Cicero D. Diniz.

IODOSCAL — O mais forte dos fortificantes. A' venda em todas as boas pharmacias.

INCOMMODOS DA BEXIGA E URETHRA são em geral occasionados por Blenorrhagias mal curadas ou descuidadas. Não perca tempo: aos primeiros symptomas, use logo a efficaz Injecção Anti-Blenorrhagica, de Cicero D. Diniz. Dep.: DROGARIA E PHARMACIA AMERICANA.

IODO PARA O SANGUE — Phosphoro para o cerebro e calcio para os ossos. Esta é a composição do IODOSCAL, o melhor e o mais poderoso fortificante até hoje conhecido. A' venda em todas as pharmacias e drogarias.

LACTA — Balas, bombons e chocolates, Fabricação das Emprezas Lactas de São Paulo.

LICOR DE CACAU — Vermifugo Xavier — A salvação das creanças. Bom paladar, gostoso e efficaz.

LACTA — O melhor chocolate, producto das Industrias "Lacta", de S. Paulo. A venda em toda a parte.

LIQUIDAÇÃO DE RAQUETTES INGLEZAS — "Spalding" e "Slazengers" a 150$000 e 100$000 no Bazar Allemão. Rua 7 de Setembro n. 42.

LIMOL — O famoso sabonete de Limão. Encontra-se em todas as casas de perfumarias e armarinhos.

MOVEIS — Vende-se uma bonita sala de jantar e uma cama Patente para creança. A tratar av. Caxangá, 5609.

MODA E CONFECÇÃO — Modista competente acceita encommendas de vestidos para passeio, baile, capas mantôs. Roupinhas para creanças etc. Avenida 17 de Agosto, 1020 — SANT'ANNA.

NUTRIL — O remedio que nutre. Recommendado aos fracos e convalescentes. A' venda em todas as pharmacias.

NUTRIL — O remedio que nutre. Fornece ao organismo phosphoro, calcio e vanadio, elementos indispensaveis para manter o corpo em perfeita forma.

O SALVADOR DAS CREANÇAS — Licor de Cacau Xavier. A' venda em todas as pharmacias e drogarias.

O GRANDE REGULADOR DAS SENHORAS "Oforeno"! "Oforeno"! "Oforeno"! A' venda em todas as pharmacias e drogarias.

OLHOS INFLAMMADOS OU LACRIMEJANTES — São curados sem falta com o LEITE OPHTALMICO. E' Optimo para as diversas affecções da vista. Deposito: Drogaria e Pharmacia Americana, de Cicero D. Diniz.

OLEO DE BABOSA GABY — Da vida aos cabellos conservando sempre o seu brilho. A' venda nas pharmacias e perfumarias.

O SEU FIGADO DOE? — Lembre-se que existe um medicamento poderoso. E' a BOLDEINA, formula do dr. Simões Barbosa. Preparada pelo pharmaceutico Cicero D. Diniz. Deposito: PHARMACIA AMERICANA.

PILULAS DE HERVA DE BICHO — Para Hemorrhoidas. A' venda em todas as pharmacias e drogarias.

PILULAS DE LUSSEN — Desinflamantes para rins e bexiga. Limpa o sangue, dissolvem pedras, calculos e areia da urina. A venda em todas as bôas pharmacias e drogarias.

PEITORAL LIMA — Contra bronchites tosses e resfriados. A' venda em todas as pharmacias e drogarias.

PILULLAS DE URSI — Para molestias dos rins. A' venda em todas as pharmacias.

QUEM USA "Agua de Colonia Gaby" attrahe todas as attenções para si, porque o seu perfume é sublime. A' venda em todas as perfumarias.

QUER TER BOA PELLE — Use Biocutis. A' venda na Pharmacia São João, rua Larga do Rosario, 244.

RINS DOENTES? Pilulas de Ursi, remedio infallivel no tratamento dos rins. Encontra-se em todas as pharmacias e drogarias.

REFRIGERADORES NORGE — O Rei dos refrigeradores. Preço especial á vista: 2:500$000. ALBERTO AMARAL & CIA. — Av. Marquez de Olinda, 125.

RETOCADOR NEGATIVO — Serviço perfeito e fino, acabamento em todos os tamanhos de chapas. Garante-se o trabalho. Para mais informações: Rua Nova, 230, (entrada pela rua Joaquim Tavora, 236), a tratar das 11 ás 13 ½ e das 5 ás 6 ½, com SARAIVA.

SEUS RINS ESTÃO DOENTES?—Não perca tempo. Use Pilulas de Ursi que eliminam os venenos produzidos pela assimilação dos alimentos. A' venda em todas as pharmacias.

SENHORAS! SENHORITAS! — BOAS FESTAS — O Atelier "Santo Antonio" offerece aos seus estimados freguezes e camas, familias e pliçado de salas, pela modica quantia de 15$000. Serviço perfeito, rapido e pontual. Aproveitem esta lembrança de Natal. Cambôa do Carmo — ATELIER STO. ANTONIO — de Mlle. MORAES.

SYPHILIS E IMPUREZA DO SANGUE — Curam-se com o Elixir Depurativo do dr. Simões Barbosa. Empregado no tratamento do Rheumatismo agudo e chronico, articular e muscular. Feridas, boubas, cancros venereos e de todas as doenças provenientes de impureza do sangue. E' fabricado com Elixir de Garus pepsina, podendo ser usado pelas pessôas que tenham o estomago delicado. Abre o apetite e faz engordar. Deposito: DROGARIA E PHARMACIA AMERICANA, de Cicero D. Diniz.

SOFFRE DE COLICA HEPATICA? — Certamente o seu figado está engorgitado! Trate-o urgentemente, pois amanhã pode ser tarde. Tome sem demora a BOLDEINA, formula do dr. Simões Barbosa. Deposito: DROGARIA E PHARMACIA AMERICANA, de Cicero D. Diniz.

SEMENTES DE FLORES E DE HORTALIÇAS — Sementes horticulas das melhores variedades e sempre renovadas, vendem-se á rua do Rangel n. 80. Pharmacia Bom Jesus.

SENHORAS E SENHORITAS — Despertem a alegria de viver, fazendo uso do OFORENO, o regulador ideal das senhoras. A' venda em toda a parte do Brasil.

VENDE-SE — Para pensão ou casa de commodos e outros com melhoramentos á rua do Hospicio 176, 1º. andar.

VENDE-SE uma estante para livros muito bonita e de madeira de lei. Toda envidraçada; e tambem uma mesa forte com gaveta. Tratar na rua do Principe 135.

XAROPE DE ALHO DO MATTO E URUCU' SIMPLES E CREOSOTADO — Maravilhoso nas tosses, resfriamentos, dôres de garganta e pulmões, grippes e constipações rebeldes. DROGARIA E PHARMACIA AMERICANA de Cicero D. Diniz.

XAROPE DE MULUNGU' BROMURETADO — E' um grande calmante dos nervos. Combate o mau humor e a excitação nervosa. Deposito: Drogaria e Pharmacia Americana, de Cicero D. Diniz.

XAROPE ANTI - SEZONATICO (Confiança) — Absolutamente seguro na cura das sezões e febres palustres. Milhares de attestados proclamam o seu effeito. Deposito: DROGARIA E PHARMACIA AMERICANA de Cicero D. Diniz.

99 — NESTE NUMERO, á Cambôa do Carmo, compra-se e vende-se qualquer objecto, assim como alugam-se moveis novos e usados. — Phone. 6709.

Instituto Porto Carreiro

Sob Inspeção Preliminar
DIRETOR — Prof. Paulino de Andrade
FISCAL — Dr. Ernesto de Albuquerque Melo

SECÇÃO FEMININA

Para o Curso Fundamental
Esta Secção funcionará de 13 as 17 horas com assistencia de diversas inspetoras vigilantes

A' aluna transferida lhe será dispensado o pagamento da 1.ª mensalidade
Nesta Secção a contribuição mensal é de Rs. 40$000
Sem nenhuma outra taxa

CURSO DE ADMISSÃO GRATUITO

As aulas deste Curso se reabrirão a 3 de Janeiro
Informações na secretaria do Colegio
Rua da Concordia, 630
Telefone — 6841

FRAQUEZA PULMONAR • DEBILIDADE ORGANICA • BRONCHITES
TOSSES REBELDES • CONVALESCENÇA • TUBERCULOSE

PHOSPHO-THIOCOL

GRANULADO DE GIFFONI • RECALCIFICANTE E REMINERALIZADOR
FRANCISCO GIFFONI & CIA • RUA 1.º DE MARÇO, 17 • RIO

ILEGÍVEL

NAVEGAÇÃO

Companhia Carbonifera Rio-Grandense

SERVIÇO RAPIDO E REGULAR DE CARGA

PARA O SUL

"CHUY"

No porto e sahirá amanhã ás 16 horas, para: RIO, SANTOS, RIO GRANDE, PELOTAS e PORTO ALEGRE.

"MACEIO'"

Amanhecerá no dia 9 e sahirá no dia 11, para RIO, SANTOS, RIO GRANDE e PORTO ALEGRE.

PARA O NORTE

"CAXIAS"

Amanhecerá no dia 15 e sahirá no dia 16, para: CABEDELLO, NATAL, FORTALEZA e PARNAHYBA (VIA TUTOYA).

"OLINDA"

Amanhecerá no dia 29 e sahirá no dia 30, para: CABEDELLO, NATAL, FORTALEZA e PARNAHYBA (VIA TUTOYA).

Agentes: PINTO, ALVES & CIA.

RUA DO BRUM N.º 27 — Telegs. BUTIA' — TELEPHONE 9-4-5-9

LLOYD NACIONAL S. A.

AVENIDA ALFREDO LISBÔA N. 10 — Phones: Secção de Fretes n. 9297 — informação n.. 9214 —

VAPORES PARA O SUL

ARATIMBO' — Esperado de Cabedello no dia 5, quinta-feira, sahirá no mesmo dia, para: MACEIO', BAHIA, VICTORIA, RIO, SANTOS, RIO GRANDE, PELOTAS e PORTO ALEGRE.

ARATAIA — Esperado dos portos do norte no dia 7, sahirá no mesmo dia, para: MACEIO', BAHIA, RIO, SANTOS, PARANAGUA' e ANTONINA.

ITAGUASSU' — Esperado dos portos do sul no dia 12, sahirá no mesmo dia, para: MACEIO', RIO, SANTOS, RIO GRANDE, PELOTAS e PORTO ALEGRE.

VAPORES PARA O NORTE

ARATIMBO' — Esperado dos portos do sul no dia 3, terça-feira, sahirá no mesmo dia, para: CABEDELLO4

CAMPEIRO — Esperado dos portos do sul no dia 8, sahirá no dia 9, para: CABEDELLO, NATAL, MACAU, ARACATY, FORTALEZA, CAMOCIM e TUTOYA.

AGENTE: — ULYSSES CORREIA

MALA REAL INGLEZA

(Royal Mail Lines Ltd.)

PARA A EUROPA

"ALMANZORA"

Esperado neste porto no dia 12 de janeiro, sahindo depois de indispensavel demora para os portos de: São Vicente, Madeira, Lisbôa, Cherbourgo e Southampton.

VAPORES ESPERADOS

"Asturias"	27-1-939
"H. Patriot"	10-2-939
"Alcantara"	17-2-39
"H. Monarch"	24-2-39
"Almanzora"	9-3-39
"H. Prinsess"	24-3-39
"Alcantara"	7-4-39
"H. Patriot"	21-4-39
"Almanzora"	4-5-39

PARA O SUL

"ASTURIAS"

Esperado neste porto no dia 7 de janeiro, sahindo depois de indispensavel demora para os portos de: Rio de Janeiro, Santos, Montevidéo e Buenos Aires.

VAPORES ESPERADOS

"H. Patriot"	13-1-939
"H. Monarch"	27-1-939
"Alcantara"	30-1-39
"H. Chieftain"	10-2-39
"H. Princess"	24-2-39
"Asturias"	27-2-39
"H. Brigade"	10-3-39
"Alcantara"	21-3-39

VISITEM A EUROPA!

BILHETES DE IDA E VOLTA (1.ª classe, 2.ª classe e classe Intermediaria), COM PRAZO LIMITADO DE VALIDEZ, COM NOVOS DESCONTOS:

Typo "A" — Validez 40 dias — Desconto 40%

Typo "B" — Validez 3 mezes — Desconto 30%

PARA PASSAGENS, E MAIS INFORMAÇÕES, COM O AGENTE

M. NAUGHTON RUMBO

Rua do Bom Jesus, 226 — Phone: 9112

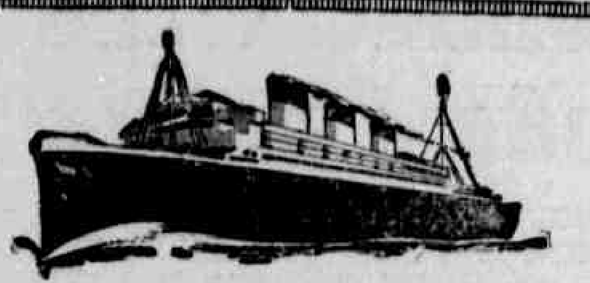

HAMBURG-SUEDAMERIKANISCHE DAMPFSCHIFFFAHRTS-GESELLSCHAFT

(Companhia Hamburgueza Sul-Americana)

SERVIÇO REGULAR DE PAQUETES

PARA O SUL		PARA EUROPA	
		GEN. SAN MARTIN	9.1
GEN. OSORIO	28. 1	ANTONIO DELFINO	12.2
CAP. NORTE	4. 3	GEN. SAN MARTIN	20.3
GEN. OSORIO	8. 4	ANTONIO DELFINO	24.4
CAP. NORTE	13. 5	GEN. SAN MARTIN	29.5

SERVIÇO REGULAR DE CARGUEIROS

Chegadas de Hamburgo:		Sahidas para Hamburgo:
DA EUROPA		PARA EUROPA
TENERIFE	9. 1	CORDOBA — no porto.
MACEIO'	17. 1	
JOÃO PESSÔA	12. 2	

Informações com os agentes:

HERM. STOLTZ & C.º

AV. MARQUEZ DE OLINDA 35 — PHONE 9-0-1-3

Serviço Aereo Condor

2 VEZES por semana

DE RECIFE

PARA

RIO DE JANEIRO -- BELEM

PARA O SUL	PARA O NORTE	PARA A EUROPA
TERÇA-FEIRA	TERÇA-FEIRA	SEXTA-FEIRA
SEXTA-FEIRA	SABBADO	

A MALA FECHA NA VESPERA

SYNDICATO CONDOR LTDA.

AGENTES:

HERM. STOLTZ & CIA.

PHONE 9013

COMPANHIA NACIONAL DE NAVEGAÇÃO COSTEIRA

VIAGENS RAPIDAS DE RECIFE A PORTO ALEGRE EM 9 DIAS — Endereço Telegraphico: COSTEIRA RIO — Caixa Postal 162 — RIO DE JANEIRO

SERVIÇO RAPIDO DE PASSAGEIROS E CARGA

VAPORES PARA O SUL: —

"ITAIMBÉ"

Esperado dos portos do norte no dia 5, sahirá no mesmo dia, para:

Maceió, Bahia, Victoria, Rio de Janeiro, Santos, Rio Grande e Porto Alegre.

Para Victoria, não receberá carga.

Recebemos cargas para os portos de: **Aracajú, Ilheus, São Francisco e Itajahy** com cuidadosa baldeação em **Rio de Janeiro e para Pelotas**, com transbordo em **Rio Grande**

"ITAGIBA"

Esperado de Cabedello no dia 7, sabbado, sahirá no mesmo dia, para:

Maceió, Bahia, Victoria, Rio de Janeiro, Santos, Paranaguá, Antonina, Florianopolis, Imbituba, Rio Grande, Pelotas e Porto Alegre.

Recebemos cargas para os portos de: **Aracajú, Ilheus, São Francisco e Itajahy**, com cuidadosa baldeação em **Rio de Janeiro.**

"ARARANGUA'"

Esperado nos portos do norte no dia 14, sahirá no mesmo dia, para:

Maceió, Bahia, Victoria, Rio, Santos, Rio Grande e Porto Alegre.

(Para **Victoria** não receberá carga).

"ITAHITE'"

Esperado dos portos do norte no dia 19, sahirá no mesmo dia, para:

Maceió, Bahia, Victoria, Rio, Santos, Rio Grande e Porto Alegre.

(Para **Victoria** não receberá carga).

Recebemos cargas para: **Aracajú, Ilheus, São Francisco e Itajahy** com cuidadosa baldeação em **Rio Grande.**

"ITAPURA"

Esperado de Cabedello no dia 14, sabbado, sahirá no mesmo dia para:

Maceió, Bahia, Victoria, Rio de Janeiro, Santos, Paranaguá, Antonina, Florianopolis, Imbituba, Rio Grande, Pelotas e Porto Alegre

Recebemos cargas para os portos de: **Aracajú, Ilheus, São Francisco e Itajahy** com cuidadosa baldeação em **Rio de Janeiro.**

VAPORES PARA O NORTE: —

"ARARANGUA'"

Esperado dos portos do sul no dia 5, sahirá no mesmo dia, para:

Natal, Fortaleza, São Luiz e Belem.

Recebemos cargas para os portos de: **Santarem, Obidos, Parintins, Itacoatiara e Manaus**, com cuidadosa baldeação em **Belem.**

"ITAGIBA"

Esperado nos portos do sul no dia 3, sahirá no mesmo dia, para: **Cabedello.**

"ITAHITE'"

Esperado dos portos do sul no dia 6, sexta-feira, sahirá no mesmo dia, para:

Areia Branca, Fortaleza, São Luiz e Belém.

Recebemos cargas para os portos de: **Santarem, Obidos, Parintins, Itacoatiara e Manaus**, com cuidadosa baldeação em **Belem.**

"ITAPURA"

Esperado dos portos do sul no dia 12, quinta-feira, sahirá no mesmo dia, para: **Cabedello.**

Para os vossos seguros MARITIMOS, TERRESTRES e de ACCIDENTES DO TRABALHO, dae preferencias ás COMPANHIAS LLOYD SUL AMERICANO e LLOYD INDUSTRIAL SUL AMERICANO da ORGANIZAÇÃO LAGE — Informações com o agente JOSE' SICUPIRA — Edificio da COSTEIRA — Phone: 9-2-1-4 — RECIFE.

A Companhia não se responsabiliza pelos recibos em protocollo que não apresentarem a assignatura de seu funccionario — VALORES: — Os valores contendo valores serão recebidos pela agencia no dia da sahida dos paquetes até 11 horas — PASSAGENS: — As passagens encommendadas somente serão reservadas até a antevespera da sahida do vapor

Informações com o Agente: — ULYSSES DE F. CORREIA

AVENIDA ALFREDO LISBÔA — Edificio COSTEIRA

TELEPHONES: Secção de fretes: 9-2-9-7 — Informações: 9-2-1-4

PRINCE LINE LTD.

Serviço regular de passagens e carga entre New York, Recife, Rio de Janeiro, Santos, Montevidéo e Buenos-Ayres

O PAQUETE

"SOUTHERN PRINCE"

esperado neste porto na terça-feira, 3 de Janeiro de 1939, sahirá no mesmo dia directo para: RIO DE JANEIRO.

Dispõe de optimas accommodações de 1.ª Classe somente, escalando tambem em SANTOS, MONTEVIDÉO e BUENOS-AYRES.

Percurso de Recife/Rio de Janeiro — 3 dias.

PAQUETES ESPERADOS

SOUTHERN PRINCE	3—1—39
EASTERN PRINCE	31—1—39
WESTERN PRINCE	28—2—39

Para outras informações sobre passagens e fretes para o Rio da Prata, com o Agente:

LOGAN GRIFFITH (Logan & Cia.)

Avenida Rio Branco, 82-1.º andar — Fone n.º 9420

PRUDENCIA CAPITALIZAÇÃO

A COMPANHIA QUE, PROPORCIONALMENTE, MAIORES QUANTIAS PAGA

COMBINAÇÕES SORTEADAS

Combinações sorteadas em [illegible] de [illegible]bro de 1938

PLANO "A"

NKY	RUN	HMO	XXO
UZHj	KTX	VOIj	KYLj

PLANO "B"

Do 1.º ao 6.º			Do 7.º ao 12.º		
NT16	XU24	CP30	HA32	IP3	UP5
QS19	MO14	GM30	II19	CS3	XB1

NOTA: — Repetido por ter sahido incorrecto.

Todos os titulos contemplados serão LIQUIDADOS IMMEDIATAMENTE

INSPECTORIA GERAL:

RECIFE: Rua Joaquim Tavora, 25 - Caixa 273 - Phone 6741

VINTEM POUPADO VINTEM GANHO

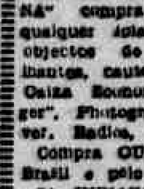

DINHEIRO

Na casa de penhores "A INDIANA" compra-se e empresta-se sobre qualquer joia antiga ou moderna, objectos de prata, moedas, brilhantes, cautelas de penhores da Caixa Economica, Machinas "Singer", Photographicas e de Escrever, Radios, Armas, Relogios.

Compra OURO para o Banco do Brasil e pelo cambio do dia.

"A INDIANA" é a UNICA que concerta relogios, dando um cartão de garantia por UM ANNO.

Concertos garantidos de Joias e Oculos.

CASA DE PENHORES "A INDIANA" — Rua das Laranjeiras, 30. ALBERICO FARIAS

Secção de penhores — 2º andar. Phone 9—6—9—6.

FAZ DESAPPARECER O ASSUCAR E ALBUMINA

DIABETICOS

ANTI-DIABETICO AMAZONIA

(CONHECIDO POR CHA' AMAZONIA)

O ANTI-DIABETICO produz:

1.º—Diminuição da Glicemia
2.º—Desapparecimento do Assucar
3.º—Regresso a um apetite normal
4.º—Rapido melhoramento do estado geral.
5.º—Desapparecimento do prurido e das manifestações cutaneas occasionadas pelos Diabetes.
6.º—Desapparecimento da séde.

Infallivel para as doenças renaes, hepaticas, inflammações do baço, conforme attestam notaveis medicos brasileiros, portuguezes, francezes, hespanhoes e as pessôas que teem feito uso do ANTI-DIABETICO AMAZONIA. Comprovantes attestados das bulas que acompanham a caixinha.

EM TODAS AS PHARMACIAS E DROGARIAS

Deposito geral: Praça Arthur Oscar, 227 — Recife

MIRANDA MESQUITA & Cia.

GRANDE ESTABELECIMENTO VINICOLA MOSELE

Caxias — Rio Grande do Sul

GRANDE ESPUMANTE — DOCE — MEIO DOCE E SECCO
MOSCATEL E MALVAZIA
VERMOUTH E QUINADO
COGNAC — AGUARDENTE DE VINHO E BAGACEIRA
SUCCO DE UVA SEXTUPLO E INTEGRAL
VINHO TINTO, CLARETE, FREISA E GRIGNOLINO
VINHOS BRANCO TYPO RHENO E GRANDE VINHO

Distribuidores para os Estados de Pernambuco e Parahyba

ARTHUR MEIRA LINS

RUA DO BRUM N. 101 — RECIFE

Telephone 9502 — End. Telegr. SNIL

HENESTRIS

CASTANHO

TINTURA RAPIDA EM TODAS AS CORES

COLORA OS CABELLOS BRANCOS EM 15 Minutos

A VENDA EM TODAS PHARMACIAS E PERFUMARIAS

CLINICA DE VIAS URINARIAS E GYNECOLOGIA

DR. LALOR MOTTA

Especialista Chefe do Serviço de Urólogia do Hospital Portuguez. Cirurgião do Hospital S. Amaro

Com os Cursos de especialidade em Paris, Berlim e Rio. Tratamento medico e cirurgico das affecções renaes, bexiga, prostata, vesicula seminal, uretra e doenças de senhoras. Cura da impotencia no moço. Cura rapida e segura da blenorragia no homem e na mulher, das pyelites e dos estreitamentos ureiraes. Resecção dos Adenomas da prostata por via transurethral. Applicações de Ondas Curtas e Diathermia nos casos da especialidade. Consultorio: Edificio "Sloper", rua Nova 345, 1.º andar, sala 11, das 11 ás 12 e das 16 1/2 ás 18 1/2. Telep. 6271. Exames e tratamentos endoscopicos, de 8 ás 10, nas terças, quintas e sabbados, no Hospital Portuguez. Residencia: rua Joaquim Felippe, 136.

ESCOLA REMINGTON

DIRETOR: EMILIO

KUHLMANN

NÃO PROCURE A ESCOLA ONDE OS PREÇOS SÃO MAIS BARATOS, PREFIRA ANTES, AQUELLA QUE ESTIVER MELHOR APPARELHADA PARA PREPARA-LO AFIM DE VENCER NA VIDA COMMERCIAL. NESTAS CONDIÇÕES, ESTA' A ESCOLA REMINGTON, SOB A DIRECÇÃO DE EMILIO KUHLMANN, QUE HA 18 ANNOS PREPARA E COLLOCA SEUS ALUMNOS NO COMMERCIO DE PERNAMBUCO.

ESCOLA REMINGTON, A ESCOLA DOS BONS EMPREGOS

MATRICULAS SEMPRE ABERTAS

RUA NOVA, 259, 1.º andar

GRATIS

Está doente? Quer saber o que tem? Mande nome, edade, profissão, residencia, envelope sellado para resposta, endereço á CAIXA POSTAL 809 — RIO.

COMBATA A SYPHILIS! TOMANDO

Elixir de Nogueira

FERIDAS, ESPINHAS, ECZEMAS, ULCERAS, RHEUMATISMO, etc.

PENHORES?

Procure a casa "MOREIRA" unica que offerece melhor offerta e cobra menor juro. Aceitam-se por conta de suas cautelas qualquer importancia. Rua das Laranjeiras, n. 26. Joaquim Moreira da Silva Junior.

Terrenos á venda

Um terreno no sitio da praia em Bôa Viagem e dois no bairro GIQUIA' por preços convidativos.

Rua do Imperador, 460 — Recife.

ALIMENTAÇÃO PARA GALLINHAS

Farello, macarrão, xerém de milho, triguilho, aveia, farinha de osso, de ostra, pó de carvão, partes iguaes:

TUDO A 300 RS. O KILO

R. Cambôa do Carmo, 100

"HIGLAND BRIGADE"

AVISO

Tendo o paquete acima terminado a sua descarga para o Armazem 2 das Docas, venho por intermedio da presente communicar a todos os recebedores de carga geral pelo mesmo que, só acceitarei qualquer reclamação sendo a mesma feita dentro do prazo de 3 (tres) dias a contar desta data.

Recife 30 de Dezembro de 1938.

M. NAUGHTON RUMBO
Agente

FAZENDA MONDÉ

Por preço vantajoso, vende-se a Fazenda "Mondé", de Pedro Jordão Cabral situada em Camocim, Bezerros.

Ha na dita fazenda cem mil cafeeiros, fructificando, dois seccadores, excellente moradia com telephone, pomar onde existem as mais [illegible] fontes permanentes cercados matta com madeira de construcção. Dispõe a fazenda de 15 casas de talha para moradores. Informações com o mesmo no endereço supra.

DIARIO DE PERNAMBUCO

PERNAMBUCO — BRASIL — RECIFE TERÇA-FEIRA, 3 DE JANEIRO DE 1939

Commemorado, festivamente, em todo o paiz, o "Dia do Municipio"

INAUGURADO O INSTITUTO DE PREVIDENCIA DOS SERVIDORES DO ESTADO — A CERIMONIA DO LANÇAMENTO DA PRIMEIRA PEDRA DO BAIRRO DOS FUNCCIONARIOS — A SESSÃO MAGNA NO SANTA ISABEL PRESIDIDA PELO INTERVENTOR AGAMEMNON MAGALHAES

Discurso do professor Andrade Bezerra, orador official das solennidades

O lançamento da pedra fundamental do bairro dos Funccionarios Publicos, pelo interventor federal

Decorreram num ambiente de enthusiasmo e brilhantismo as solennidades commemorativas do **Dia do Municipio**, no Estado. Nesta capital foi cumprido o seguinte programma organizado para celebrar a data que instituiu a nova divisão territorial do paiz.

A INAUGURAÇÃO DO INSTITUTO DE PREVIDENCIA DOS SERVIDORES DO ESTADO

Pelas 15 horas, no edificio onde, antigamente, funccionou a Cooperativa dos Funccionarios Publicos, realizou-se a cerimonia da inauguração do Instituto de Previdencia dos Servidores do Estado.

Estiveram presentes o interventor Agamemnon Magalhães, secretarios de Estado, representantes do prefeito municipal, general commandante da Região e commandante da Brigada Militar, sr. Ivo Familiar, actuario-chefe do Ministerio do Trabalho, e grande numero de funccionarios.

Discursou em primeiro logar o secretario da Fazenda, que resaltou a significação do acto.
gnificação do acto, tecendo com.

A seguir, falou o sr. Belarmino Leal, presidente da commissão organizadora e actual director da repartição, que se referiu ás bases do novo orgão e beneficios trazidos aos funccionarios com a creação do mesmo.

Falaram ainda os srs. Fernando Lacerda, em nome do funccionalismo do Instituto, e Abdenago de Araujo, representante dos servidores do municipio.

Por ultimo, o interventor Agamemnon Magalhães deu por inaugurada a nova repartição do Estado, dizendo que a mesma não era mais do que uma das realizações do Estado Novo em Pernambuco.

Após, foi servido champagne aos presentes.

EM CAMPO GRANDE

A comitiva do interventor, em seguida, rumou a Campo Grande onde, nos terrenos do antigo Hyppodromo, teve logar a cerimonia do lançamento da pedra fundamental do Bairro dos Funccionarios Publicos.

O interventor foi recebido por grande numero de pessôas, debaixo de uma salva de palmas.

Ahi, discursaram os srs. Cleto Campello e Jayme Griz, sendo, após, collocados os jornaes do dia na urna e lançada a primeira pedra do bairro dos servidores do Estado.

NO HOSPITAL DO CENTENARIO

A's 17 horas foi o interventor recebido, no Hospital do Centenario, pelos drs. Barros Lima, João Alfredo e Sylvio Caldas, directores do Instituto de Assistencia Hospitalar e do Hospital do Centenario.

Falou, saudando o chefe do governo estadual, o academico Joaquim Monteiro.

A seguir, a comitiva percorreu as dependencias daquelle nosocomio, sendo inaugurados os pavilhões onde funccionará a clinica dos funccionarios publicos.

NO THEATRO SANTA ISABEL

A's 20 horas, realizou-se, no Theatro Santa Isabel, a sessão magna commemorativa do **Dia do Municipio.**

Compareceram o interventor federal, prefeito Novaes Filho, general Lobato Filho, secretarios de Estado, autoridades, representantes da imprensa e familias.

O discurso official foi pronunciado pelo prof. Andrade Bezerra, director da Faculdade de Direito.

Encerrando a solennidade, falou o interventor Agamemnon Magalhães.

O DISCURSO DO PROFESSOR ANDRADE BEZERRA

Na sessão commemorativa do "Dia do Municipio", o prof. Andrade Bezerra proferiu o seguinte discurso:

"A carta constitucional de 10 de novembro, procurando informar na realidade brasileira as instituições politicas nacionaes, restituiu em parte aos municipios a funcção de elementos formativos do espirito da nacionalidade que haviam exercido, de modo tão meritorio, na phase colonial brasileira e que vieram inexplicavelmente a perder na entrosagem das constituições do imperio e da republica.

O prof. Andrade Bezerra, ao lêr a sua conferencia, na commemoração do "Dia do Municipio", no Theatro Santa Isabel

Resolvidos por feliz iniciativa do Governo Nacional, todas as duvidas territoriaes entre os municipios brasileiros, agora definitivamente fixados em sua base geographica, administrativa e judiciaria, impunha-se que, numa solennidade, como esta, de mais elevada significação civica reproduzida, no dia de hoje, em todas as communas brasileiras nas grandes cidades de vida intensa e agitada e nos pequenos e pacatos burgos sertanejos, commemorassemos o sentido renovador das medidas constitucionaes que recollocaram o municipio na funcção por elle espontaneamente assumida nos primordios de nossa formação, de cellula politica da nacionalidade. Realizamos assim obra de reparação historica, accentuando, ao mesmo tempo, a importancia de um dos problemas que mais profundamente affectam o futuro da vida politica brasileira.

CENTRALIZAÇÃO POLITICA — DESCENTRALIZAÇÃO ADMINISTRATIVA

A these que ora pretendo desenvolver é a seguinte: a federação brasileira tal como ficara estabelecida nas constituições republicanas de 1891 a 1934, estava desvirtuada pelo duplo erro de attribuição de funcções politicas aos Estados e de anullamento politico dos municipios. Os Estados são orgãos naturaes de descentralização administrativa, elementos propulsores indispensaveis do desenvolvimento economico das varias regiões brasileiras. No exercicio dessas funcções, elles se vão tornando factores de desagregação do espirito e da consciencia nacional, pela accentuação dos particularismos e regionalismos, que a vida economica, diversamente desenvolvida nos varios meios, vae criando á sua volta. Attribuir aos Estados funcções politicas é accentuar e aggravar ainda mais essa hipertrophia de regionalismos em choque permanente. E' criar elementos de desagregação fatal da nacionalidade. Os municipios são, ao contrario, elementos vivos e actuantes na formação e integração do espirito nacional. Representa a escola primaria de formação civica, onde os brasileiros tomam contacto com os problemas da nacionalidade sem exclusivismos regionalistas, e fazem a aprendizagem da dedicação á grande patria commum, nos cuidados diarios com os problemas que interessam á pequena patria local.

Ja pagámos demasiado caro as consequencias do erro de confundirmos a descentralização administrativa com a descentralização politica. Que a primeira é indispensavel, para darmos aos Estados toda a efficiencia de seus meios e recursos na administração, que lhes compete, para o maximo aproveitamento no sentido do bem commum, dos recursos naturaes de cada região, ninguem o póde negar. Mas que se accrescente a essa descentralização administrativa, a descentralização politica, para conferirmos aos Estados funcções que só podem competir ao governo nacional, ninguem o póde acceitar, sem com isso comprometter as bases essenciaes em que assenta a estructura politica brasileira.

GOVERNO E ADMINISTRAÇÃO

Aquelle erro vem resultando, aliás, da confusão de noções distinctas, como as de governo e administração, que geralmente se tomam por sinonymas. O governo é actividade que se subordina ás mais altas finalidades de uma nação; exige a previa fixação das razões existenciaes, mais intimas e profundas, de um povo; e a determinação de directrizes capazes de encaminhal-o aos seus elevados destinos. Homem de governo é o que possue a intuição genial e immediata dessas causas profundas de acção collectiva e sabe ordenal-as ao seu alvo superior. Ao contrario disso, administrar é reunir, organizar e aproveitar os elementos technicos e materiaes para a execução, neste ou naquelle sector de um programma de governo. A administração é indispensavel complemento do governo; mas erro imperdoavel será sempre attribuir funcções politicas de governo a entidades administrativas, como os Estados da federação brasileira, porque a persistirmos nesse erro, a consequencia, como adverte Azevedo Amaral, será constituirmos uma confederação e não uma federação de Estados.

A Constituição de 10 de novembro apresenta, como um dos seus traços salientes, o restabelecimento da unidade politica da nação, embora mantendo e accentuando a divisão das forças administrativas. Ao governo nacional e a elle somente competem as funcções de governo, no sentido proprio de funcção politica, em seu mais alto sentido, pelo restabelecimento das directrizes essenciaes de acção á vida nacional, no tocante aos nossos problemas fundamentaes, por exemplo, á politica de educação nacional; á politica de protecção familiar, material e moral; á politica de reorganização corporativa, nas relações do trabalho e do capital; á politica internacional; ao problema do preparo e fortalecimento economico das varias regiões productoras do paiz; e a tantos outros, indicados e regulados na carta constitucional de 10 de novembro. Aos Estados caberá o papel relevantissimo de executar, dentro de suas proprias attribuições, com os diversos meios ao seu alcance, e de accordo com as peculiaridades de cada região, aquellas directrizes politicas de governo, assentadas pelos corpos dirigentes da nação, a cuja frente, como supre-

(Continúa na 2.ª pagina)

Inauguração do Instituto de Previdencia dos Servidores do Estado, vendo-se o interventor Agamemnon Magalhães e o secretariado do governo

REGRESSA AO BRASIL O SR. DARIO DE ALMEIDA MAGALHÃES

AS ULTIMAS HOMENAGENS PRESTADAS AO DIRECTOR DOS "DIARIOS ASSOCIADOS" EM NEW YORK — REGRESSARA' AOS ESTADOS UNIDOS NA PROXIMA OPPORTUNIDADE

NOVA YORK, 2 (Fred Kreutzeinstein, director da Succursal dos **Diarios Associados**) — O sr. Dario Magalhães, que ante-hontem, deixou Nova York, de regresso ao Brasil, recebeu ainda hontem varias homenagens nesta cidade.

O sr. Revesz, director da **King Feactures**, em Paris, que agora aqui se encontra, offereceu-lhe um **cock-tail** de despedida. Nessa occasião, o sr. Dario Magalhães teve ensejo de conseguir a collaboração de grandes personalidades americanas que compareceram á agradavel reunião.

A' noite, o sr. Eurico Penteado, representante do Departamento Nacional do Café, offereceu-lhe um jantar, que se prolongou até a meia noite.

Mais tarde, o sr. Fernando Sá Rocha, brasileiro aqui residente, promoveu uma festa da despedida no "cabaret" **El Rio.**

A's 13 horas de hoje, realizou-se o embarque do sr. Dario Magalhães, pelo **Brazil**, acompanhado de sua senhora, bem como do sr. Augusto Frederico Schmidt, e senhora. No caes de embarque foram levar-lhe suas despedidas e felicitações de Anno Novo, os representantes da **King Feactures**, da United Press, das Emprezas Machinas Impressoras Mergenthaller, da **American Coffee Corporation**, o consul geral do Brasil, além de innumeras pessoas de destaque da colonia brasileira.

A cabine em que viajará o casal Almeida Magalhães estava repleta de flores.

Declarações á "United Press"

NOVA YORK, 2 (U. P.) — Membros proeminentes da colonia brasileira, em Nova York, compareceram ao embarque, no transatlantico **Brazil**, dos srs. Fonseca Hermes, diplomata brasileiro, Dario Magalhães, director dos **Diarios Associados** e senhora, e do commandante Coutinho. Seguem, no mesmo vapor, trezentos e vinte e cinco passageiros, total esse que constitue um **record.**

Entre as personalidades que foram a bordo despedir-se dos viajantes brasileiros figuravam os srs. Oscar Corrêa, consul geral do Brasil; Eurico Penteado, do Departamento Nacional do Café; commandante Raul Bittencourt, da embaixada brasileira e senhora; sra. Burle Marx, cujo marido acha-se encarregado da direcção musical da representação do Brasil nas Exposições de Nova York e São Francisco, Milton Trindade, representante do Bureau Brasileiro de Informações, bem como representantes das Companhias Mergenthaler Linotype e de outros estabelecimentos graphicos.

O sr. Dario Magalhães, cuja cabine estava repleta de flores enviadas por numerosos amigos brasileiros e norte-americanos, reiterou a satisfação que sentia pelos resultados da sua visita, rendendo tributo á industria e á hospitalidade norte-americanas. Salientou, todavia, que a sua permanencia fôra demasiado curta para que pudesse realizar tudo o que pretendia, contando consequentemente regressar aos Estados Unidos na mais proxima opportunidade.

REVALIDADOS OS CONCURSOS DE 1.ª ENTRANCIA

RIO, 2 (A. M.) — Foi assignado um decreto determinando que os concursos de primeira entrancia, realizados no Ministerio da Fazenda, para os cargos iniciaes, vigorarão até 31 de dezembro de 1939.

QUEREM BATER TODOS OS "RECORDS"

MOSCOU, 2 (A. M.) — Informa-se que aviadores russos tentarão um vôo ininterrupto em volta do mundo para bater todos os "records".

Inaugurado na capital do paiz, com invulgar solennidade, o monumento aos heroes da retirada da Laguna

COMPARECERAM A' CERIMONIA O PRESIDENTE GETULIO VARGAS, ALTAS AUTORIDADES E O GENERAL RAPHAEL TOBIAS, UNICO SOBREVIVENTE DO GRANDE FEITO MILITAR — DISCURSOS PRONUNCIADOS PELO PROFESSOR FERNANDO MAGALHAES E CORONEL PEDRO CORDOLINO

RIO, 1 (Pelo correio aereo) — Realizaram-se hontem ás 16 horas, as solennidades da inauguração do monumento aos heroes da Laguna e de Dourados.

Era grande a multidão que enchia as immediações da praça General Tiburcio. Corporações militares, o Collegio Militar, o Corpo de Bombeiros, collegios particulares e numerosas escolas em uniforme de gala davam brilho invulgar ao acto.

O presidente Getulio Vargas, acompanhado do general Euricc Gaspar Dutra, ministro da Guerra, bem assim do general Francisco José Pinto, chefe do gabinete militar da Presidencia e de todos os seus ajudantes de ordens, chegou áquella praça, ás 16 horas, sendo vivamente acclamado pela multidão.

Achavam-se no local contingentes da Escola Militar, Collegio Militar, Policia Militar, Corpo de Bombeiros e Fuzileiros Navaes.

Cerca de quinhentos alumnos da Escola Rivadavia Correia cantaram o hymno da Republica.

O prefeito Henrique Dodsworth deu por inaugurada a praça General Tiburcio com a chegada do presidente da Republica.

Entre outras autoridades civis e militares, estiveram presentes á cerimonia os ministros Aristides Guilhem, Souza Costa, Fernando Costa, Gustavo Capanema, Oswaldo Aranha, generaes Meira de Vasconcellos, Góes Monteiro, Newton Cavalcanti, Valentim Benicio, Heitor Augusto Borges, Franco Ferreira, Almerio de Moura, Sillo Portella, Christovo Barcellos, Horta Barbosa, Izauro Regueira, Pinto Guedes, Felippe Xavier, Toledo Bordini, Pedro Cavalcanti e Lucio Esteves; ministro Bento de Faria, prefeito Henrique Dodsworth, desembargadores Vicente Piragibe e Barros Barreto; srs. Jayme Guedes, Oswaldo Barros, Noraldino Lima e Benjamin Vieira.

Como unico sobrevivente da Retirada da Laguna, compareceu á solennidade o general Raphael Tobias, que foi condecorado com o grau de "Grande Official" da Ordem do Merito Militar.

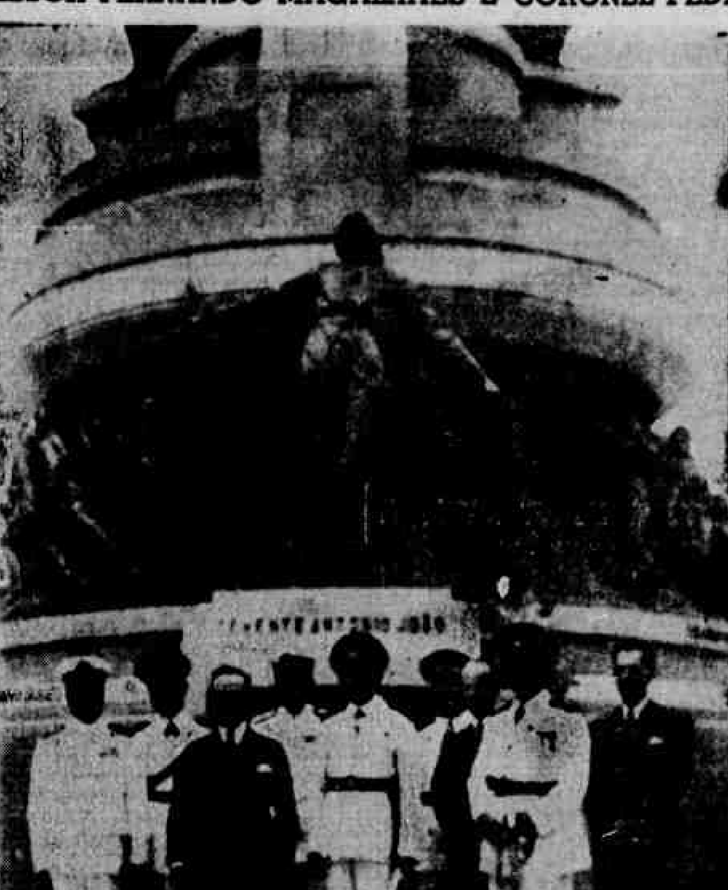

Mudos o bronze e o granito quasi contemporaneos da eternidade declamarão agora estrophes de uma epopéa luminosa, na beirada deste mar irrequieto e no coração deste recanto perfumado.

MOTIVO DE GLORIA

No mesmo ponto em que ergueram o monumento conquistador das empolôras, os estudantes militares, em 1919, sustentando o patriotismo dos cadetes, decidiram offerecer ao impavido pugillo de sessenta e sete o premio de uma intrepidez castigada de todas as crueldades.

Os retirantes consagrados passaram do Calabouço local primitivo, para o baluarte da Republica, onde ainda se ouve o hymno da mocidade, primavera estudante, a ecoar nas sentinellas da pedra arremessada, na sombra das copas altaneiras, na murmuração das ondas desimpedidas.

Apurou-se a consagração. Ao antigo pouso dos cadetes conduzidos pela Historia, pela Espada e pela Patria, os tres symbolos esculpidos, comparecem, sem desmerecer da altivez nem vacillar na vontade, os que sentiram tortura e encontraram a morte — desfile espectral cadenciado, avançando em continencia ao Brasil bemdito e unico.

Redobra-se de pompas o panorama das maravilhas: entre ellas o monumento resume em suas linhas severas, a narrativa do sacrificio.

Os alicerces da gratidão collectiva nunca poderiam repousar nos dominios do presidio secular, cuja fama negreja o crime e reprehenda a justiça.

No extremo da Praia Vermelha, recordativa e bellicosa, da agora em deante palpita alerta o espirito da Nação. Ao invés do calabouço, seus mysterios carcerarios, seus remorsos delirantes, seus supplicios medievaes, sua visão do patibulo, sepultando as liberdades nativas e dissipando o velho sonho emancipador, neste p-

(CONCLUE NA 4ª PAGINA)

O DISCURSO DO PROF. FERNANDO MAGALHAES

RIO, 1 (A. M.) — Foi o seguinte o discurso do professor Fernando Magalhães, orador official das solennidades da erecção do monumento aos heroes da Laguna:

Falo para obedecer. Invisto-me assim de uma das mais suaves virtudes — a obediencia. E obedeço, dignificado e feliz á ordem da maior autoridade do Exercito brasileiro, convidando-me a participar de uma festa tão generosamente militar e patriotica.

Ha settenta annos, um joven tenente de artilharia, de nobre e pura estirpe, de intelligencia fidalga e culta, em letras indeleveis construiu, o primeiro monumento aos martyres da Retira épica da Laguna.

Paginas empolgantes e sentidas relatam a tragedia de soffrimentos e de bravuras, cyclopico desafio da Natureza inclemente e dos homens barbaros.

Taunay conheceu e fixou esta proeza sobrehumana, trecho immortal de uma jornada guerreira, synthese do garbo da nossa raça que, por seus soldados, nos campos de batalha, guarda e defende, entre trophéos e bandeiras, a honra do Brasil.

1 — Um aspecto do monumento, vendo-se o sr. Getulio Vargas entre os ministros da Guerra e da Marinha. 2 — O presidente ao lado do general Tobias de Vasconcellos, unico sobrevivente da retirada da Laguna